CHRISTIAN
il noto visagista di
Elizabeth Arden
vi attende dal 12 al 17 dicembre
PROFUMI
Servetti
in Piazza Sabotino 1

GUERRA ALLE TV PRIVATE TROPPI NUDI SUL VIDEO

SERVIZIO A PAGINA 9

Inflazione a novembre +1,5 per cento

ROMA — L'inflazione riprende a salire. A novembre l'indice dei prezzi al consumo per le famiglie di operai e impiegati, il cosiddetto costo della vita, ha registrato un nuovo salto in avanti: rispetto ad ottobre l'indice — informa l'Istat — è salito dell'1,5%.

E' questo il secondo maggiore incremento registrato nell'anno (il più alto è stato in febbraio con il 2,3%), uguale a quello verificatosi in marzo. (Ag. Italia)

Anno 109 - Numero 279 Martedì 13 Dicembre 1977
Torino - Via Marenco 32 - Centr. tel. 65681 - Selez. passante 6566 (**) - L. 200 (arretrati il doppio) - (Sped. abbonam. post. G. 1/70)

STAMPA SERA Borse

QUOTIDIANO D'INFORMAZIONI

LA VITTIMA

TORINO - IN VIA ONORATO VIGLIANI

UCCIDE LA MOGLIE COL GAS E SPARISCE

È UN GIOVANE ODONTOTECNICO CHE VOLEVA MORIRE CON LEI: ALL'ULTIMO GLI È MANCATO IL CORAGGIO, ED È FUGGITO VIA

Roberto Rulfo (in alto) la moglie Marisa

ALVARO GILI e MAURIZIO SPATOLA

Un uomo ha ucciso la moglie con il gas poi ha cercato la morte nello stesso modo, ma all'ultimo momento gli è mancato il coraggio ed è fuggito, lasciando una lettera. La tragedia è avvenuta all'alba, in un lussuoso appartamento al secondo piano di via Onorato Vigliani 23/3, dove abita Roberto Rulfo, 39 anni, odontotecnico, con la moglie Marisa Marasso, 34 anni, e le figlie Gabriella e Cristina, di 14 e 10 anni.

La decisione dell'omicidio-suicidio

(Continua in 2ª pagina)

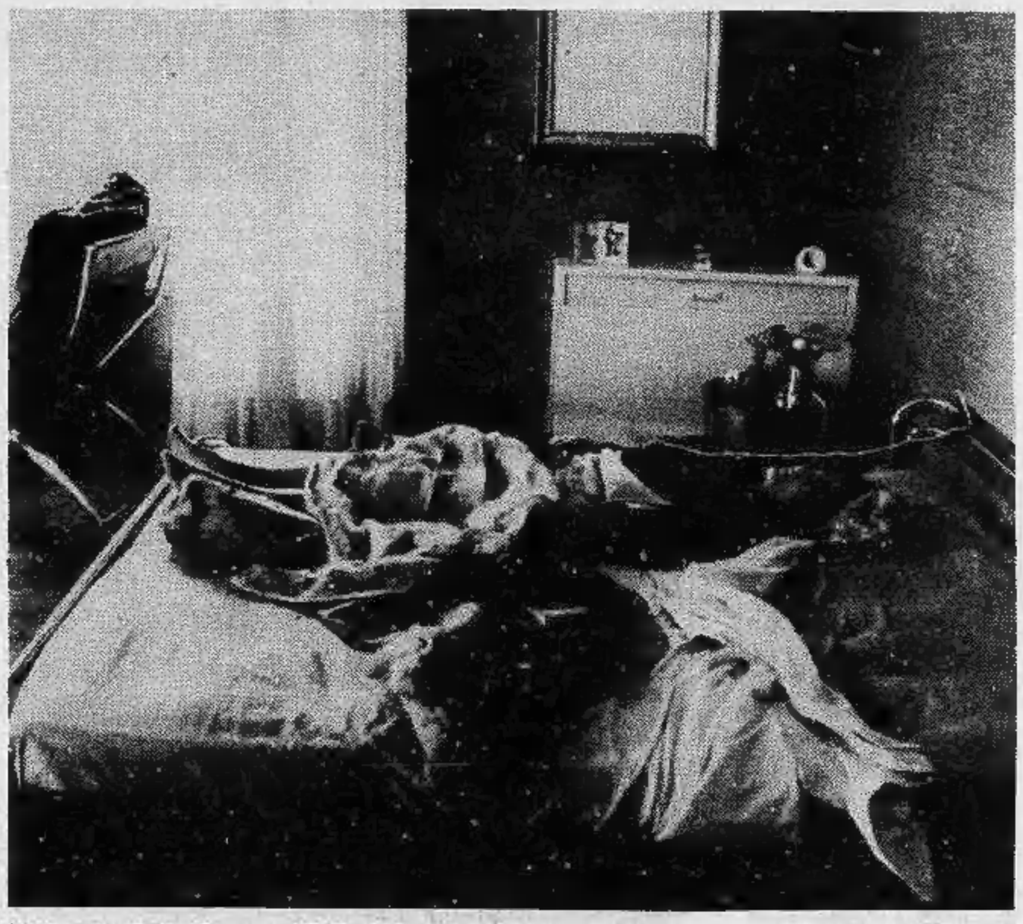

L'alloggio di via Onorato Vigliani dov'è avvenuta la tragedia (Foto Pietro Goletti)

IL PUNTO

di ENNIO CARETTO

MOLTE sono le ragioni, al di là dell'elementare rispetto della giustizia, per cui bisogna far luce, sia pure con otto anni di ritardo, sulla strage di Piazza Fontana. Esse vanno dalla tutela delle famiglie dei morti alla denuncia delle oscure manovre di alti funzionari dello Stato; dal ripristino della lealtà nei servizi segreti alla riaffermazione dell'indipendenza della magistratura; e via di seguito.

Ma più di altre, due ragioni impongono che emerga finalmente la verità sulla tragedia del 12 dicembre del '69. La prima è che la Repubblica deve oggi dimostrare di meritare ancora la fiducia dei cittadini: quella fiducia minata dalle reticenze dei ministri, e dei generali al processo di Catanzaro, dove la menzogna minaccia di assurgere a norma di comportamento.

La seconda ragione è che, finché non avrà fatto luce sulla strage di Piazza Fontana, la Repubblica non sarà credibile nella sua lotta contro il terrorismo. Dimenticare, o peggio condonare la tragedia del 12 dicembre del '69, e quindi l'eversione fascista, significherebbe fornire una giustificazione agli attentati degli ultras di sinistra.

IL DELITTO DI TORINO

(Segue dalla 1ª pagina)

deve essere stata presa dall'uomo con allucinante determinazione: le bambine infatti sono state mandate ieri a casa di una nonna. Stanotte Roberto Rulfo ha attuato il suo piano disperato. Il tono della lettera che ha lasciato esclude che si sia trattato di un doppio suicidio.

Marisa Marasso è stata stordita con il gas forse già ieri sera (il cadavere è stato trovato sul letto con addosso ancora il grembiule da cucina), poi portata in camera da letto. Qui il marito l'ha lentamente asfissiata, forse infilandole direttamente in bocca l'estremità di un tubo di plastica lungo dieci metri che è stato poi rinvenuto arrotolato in cucina dagli agenti. Poi si è disteso accanto alla moglie per attendere anch'egli la morte.

Alle 5,30, a causa del forte odore di gas, sono giunti i vigili del fuoco e operai dell'Italgas chiamati dai vicini. E' stata compiuta un'ispezione alle tubature in tutta la casa per controllare se ci fosse una perdita. E' stato lo stesso Roberto Rulfo ad aprire la porta del suo alloggio. Accertato che non c'erano perdite, nonostante il persistente odore di gas, gli uomini se ne sono andati.

Si ignora naturalmente se sia stata la loro visita a far decidere all'odontotecnico di rinunciare al suicidio o se questa decisione fosse già stata maturata prima. Poco dopo anche lui si è allontanato.

Il cadavere della donna è stato trovato stamane poco dopo le nove dalla donna di servizio, che ha subito chiamato la polizia. E' intervenuta la Volante. La prima ipotesi, che si trattasse di suicidio, è caduta quando gli agenti hanno trovato il tubo di plastica arrotolato e la lettera. A questo punto sono intervenuti anche gli uomini della Mobile, con i funzionari Fersini e Faraoni, e i carabinieri. Più tardi è giunto sul posto il sostituto procuratore della Repubblica dottor Marciante.

Di Roberto Rulfo nessuna traccia, nemmeno nel suo studio in corso Unione Sovietica 431. La lettera che ha lasciato è scritta con un pennarello verde. In poche dure parole forse l'origine del dramma: «*Non sopporto lo scandalo, la tua sfrontatezza. Neppure le bimbe la sopportano, né sopporterebbero un padre omicida. Perciò morirò con te. Seppelliteci insieme, in silenzio*». Sotto, alcune parole aggiunte con una biro blu: «*Non ce l'ho fatta*».

La segretaria dell'odontotecnico assassino

Per un rotolo di ferro caduto sull'autostrada

Tre cuneesi schiacciati sulla Torino-Piacenza

ALESSANDRIA — (e. c.) *Tre cuneesi sono morti ieri sera in un incidente avvenuto sull'autostrada Torino-Piacenza, nella zona di Casteggio (Pavia). L'auto su cui viaggiavano è stata letteralmente schiacciata da un autotreno. I loro corpi sono stati estratti dalle lamiere contorte con la fiamma ossidrica. Le vittime sono Mario Enrici, 39 anni, nato e residente a Caraglio (Cuneo) in via Nazionale 6; Luisa Bertritti Gazzera, 46 anni, abitante a Dronero in via San Michele 3; Dario Campana, 23 anni, anch'egli abitante a Dronero, in via Pasubio 20.*

L'incidente, che è avvenuto poco dopo le 23, è stato causato dalla caduta di un rotolo di ferro da un autotreno targato Treviso che era diretto verso Piacenza. Il rotolo è finito sulla carreggiata mentre sopraggiungevano altri due autotreni. Entrambi hanno investito l'ostacolo, ma sono riusciti a fermarsi in mezzo alla strada.

Tutti e tre gli autisti sono rimasti illesi e stavano guardando se i loro automezzi avevano riportato danni quando è sopraggiunta l'auto con i tre cuneesi. Anche questa vettura è riuscita, con una brusca frenata, a fermarsi in tempo.

Purtroppo, alle sue spalle è sopraggiunto l'autotreno targato Piacenza che ha tamponato la vettura schiacciandola contro gli altri automezzi ancora fermi sulla strada. L'auto è stata completamente distrutta dal pesante automezzo che l'ha addirittura schiacciata con le ruote. L'autista del camion, Alessandro Puppo, 24 anni, di Piacenza, è rimasto ferito in modo non grave. Tutti e tre gli occupanti dell'auto sono morti sul colpo.

La polizia ed i vigili del fuoco hanno lavorato tutta la notte per estrarre i loro corpi dall'abitacolo

Governo d'emergenza?

IL GIOCO DELLE PARTI: ORA MORO FA L'ANTI-PCI

ROMA — Ora è Moro, presidente della dc, che fumosamente fa balenare la minaccia delle elezioni politiche anticipate davanti a chi preme per portare i comunisti al governo.

Nel gioco dello scambio delle parti in uso nella dc, pare che in questo momento Moro stia usando argomenti che fino a poco tempo fa erano del suo amico-rivale Fanfani. L'accenno alle elezioni si coglie in questa frase del discorso che Moro ha tenuto ieri a Bologna: «In questa difficile e, in qualche misura, insondabile fase politica, intendiamo rispettare nella sua profonda sostanza il mandato di fiducia che 14 milioni di elettori ci hanno conferito».

Commenta oggi il quotidiano del psi, l'*Avanti!*: «*Sembra, dunque, di capire che in presenza di una crisi di governo, in presenza di richieste di cambiamento, Moro prospetti il ricorso ad una consultazione elettorale. Il presidente del Consiglio nazionale dc ritiene che il confronto e la formula delle astensioni sia il massimo che la dc può concedere*».

Moro potrebbe far suo il discorso delle elezioni anticipate per toglierlo di bocca a Fanfani, che ne era il paladino, ma potrebbe farlo anche perché è realmente convinto che non c'è altra via, se cade il governo Andreotti. Nel dubbio delle interpretazioni, come accade sempre dopo ogni discorso di Moro, il dato certo è che il governo di Andreotti si prepara ad affrontare acque molto agitate, tanto che la nave governativa pare quasi non osare uscire dal porto.

In mare aperto il governo è atteso dai sindacati (forse la prossima settimana) e dai partiti (forse giovedì).

I sindacati, loro malgrado, potrebbero essere il boia che taglierà la testa al governo. Infatti, se non saranno soddisfatti delle proposte economiche di Andreotti, proclameranno uno sciopero generale **a. r.**

TROPPO BELLA! E COSI' LA PUGNALA

ROMA — Un uomo di 39 anni, Luciano Alessandri, ha ferito lievemente una donna con un colpo di coltello perché — ha poi detto alla polizia che lo ha arrestato — «era troppo bella». Il fatto è avvenuto alla fermata di un autobus nel quartiere della Garbatella, a Roma; la donna, Giuseppina Ungaro, di 38 anni, che non conosceva l'Alessandri, si è accorta all'improvviso che lo squilibrato stava vibrandole un colpo di coltello ed è stata colpita solo di striscio. Nel fuggire, poi, la donna si è provocata una frattura a un piede, giudicata guaribile dai sanitari dell'ospedale S. Eugenio, in trenta giorni.

Luciano Alessandri, che due anni fa minacciò per futili motivi con pistola e coltello alcuni nipoti e per questo fu visitato nella clinica neurologica, è stato arrestato poco dopo dalla polizia nelle strade del quartiere.

IL TEMPO CHE FARA'

Tempo previsto: su tutte le regioni irregolarmente nuvoloso con isolate precipitazioni che sui rilievi al di sopra dei mille-mille e cinquecento metri potranno essere nevose. La nuvolosità e i fenomeni saranno più estesi sulle isole maggiori ove potranno verificarsi isolati temporali. Ampie schiarite sul settore nord-occidentale nella serata. **Temperatura:** senza notevoli variazioni.

In Italia			All'estero		
Bari	+ 9	+11	Bruxelles	+ 3	+10
Bologna	0	+ 4	Londra	+10	+11
Genova	+ 5	+ 8	Madrid	+ 9	+11
Firenze	+ 2	+13	Mosca	—16	—11
Milano	+ 4	+ 6	New York	— 9	— 4
Roma	+ 5	+14	Parigi	+10	+12
Napoli	+ 7	+13	Tokio	+ 7	+ 9

STAMPA SERA
Direttore responsabile Ennio Caretto
Editrice LA STAMPA S.p.A.
Presidente Giovanni Giovannini
Amministratore Delegato e Direttore Generale Umberto Cuttica
Consiglieri Vittorino Chiusano, Giulio De Benedetti, Carlo Masseroni, Cesare Romiti
Sindaci Alfonso Ferraro (pres.), Pierluigi Bertolo, Secondino Rialfo
© 1977 Ed. LA STAMPA S.p.A.
CERTIFICATO N. 3 DEL 23-12-1976

TEMPERATURE DI OGGI

massima	+ 6,0
minima	+ 2,8
media	+ 4,0

Rilevazioni del **Servizio meteorologico dell'Aeronautica militare di Caselle** alle ore 8: pressione a livello del mare 1031 mb; temp. — 1,4; umidità 96 per cento. Cielo nuvoloso. Temp. max + 4,5; min. —2,0; media + 2,8. **Previsioni:** cielo sereno o poco nuvoloso; visibilità buona; venti deboli; temperatura stazionaria.

ROMA: i disordini per la manifestazione vietata

Ancora molotov nella notte (incendiata una sede dc)

ROMA — Sono continuati anche nella notte gli incidenti che ieri pomeriggio hanno sconvolto alcune zone della città. Bottiglie molotov sono state lanciate all'interno di una sezione democristiana, nella zona Portuense. L'incendio è stato domato dai vigili del fuoco, ma mobili suppellettili sono andati distrutti.

Un altro incendio è scoppiato nella sede della rappresentanza commerciale di una ditta tedesca, in via Ussani. Alcuni sconosciuti hanno versato liquido infiammabile davanti alla porta dell'appartamento ed hanno appiccato il fuoco. Due alloggi sono stati gravemente danneggiati.

Stamane la polizia ha cominciato a rilasciare alcuni dei trecento giovani che erano stati fermati ieri sera dopo il verificarsi degli incidenti. Finora, le persone arrestate sono tre. Fra di loro vi è anche un giornalista di Radio Città Futura, Sandro Silvestri. La «Fred» (la Federazione delle radio libere, di cui Silvestri è uno dei massimi dirigenti) ha emesso un comunicato di protesta contro quello che è stato definito «*l'incredibile arresto di un giornalista nell'esercizio delle sue funzioni*».

Si sapeva che quella di ieri sarebbe stata una giornata calda. Il questore Migliorini aveva vietato la duplice manifestazione (per l'anniversario della strage di Piazza Fontana) indetta da Movimento e Autonomi per le cinque del pomeriggio in piazza Esedra. E i giovani — questa volta uniti — avevano deciso di sfidare il divieto. Di qui le violenze, tutte imprevviste, a sorpresa, secondo una tattica ispirata alla guerriglia urbana.

A margine di tutto ciò si può notare che fra ala dura e ala morbida degli extraparlamentari si è ristabilita quella solidarietà che ultimamente era venuta meno (ad esempio in occasione del raduno dei metalmeccanici). E questo anche in conseguenza dei «divieti» del questore.

INGHILTERRA

Scontri pompieri e polizia

LONDRA — Vigili del fuoco in sciopero si sono scontrati ieri sera con polizia e pompieri volontari ad Epping, a nord-est di Londra. Sono i primi gravi disordini da quando, un mese fa, ha avuto inizio lo sciopero degli addetti ai servizi antincendi.

Circa duecento vigili scioperanti hanno posto l'assedio alla caserma.

SECONDO ESPERTI EUROPEI

LATTE PER NEONATI: SOLO 6 MARCHE BUONE

TRIESTE — Un gruppo di esperti nominati dalla società europea di gastroenterologia e nutrizione pediatrica, di cui fa parte il professor Nordio, primario dell'ospedale infantile di Trieste, ha stabilito le sostanze che deve contenere il latte artificiale per neonati in modo da rispondere alle necessità nutritive.

L'équipe medica ha confrontato le decine di tipi di latte artificiali attualmente in commercio in Italia e ha stabilito che soltanto sei sono forniti delle caratteristiche richieste.

GLI SCIENZIATI: «FORSE PIÙ CHE GLI ZUCCHERI»

ORA ANCHE I GRASSI MINACCIANO DIABETE

DAL NOSTRO INVIATO SPECIALE BRUNO GHIBAUDI

SAN MARINO — Anche le nostre convinzioni sul diabete devono essere riviste, modificate e in qualche caso perfino ribaltate. I meccanismi responsabili della malattia stanno rivelandosi diversi da quelli ai quali fino a poco tempo fa veniva attribuita la responsabilità maggiore. All'insulina, per esempio, si attribuisce un'azione ben diversa da quella stimata fino a ieri. La quantità di insulina presente nel sangue non basta più a definire la gravità della malattia, essendosi accertato che il diabete non è dovuto soltanto alla carenza di insulina. Si è inoltre scoperto che il diabete giovanile è spesso dovuto ad un'autodistruzione dell'insulina per azione immunitaria. E accanto al diabete di tipo endocrino, dovuto a carenza di insulina, esiste anche un diabete di tipo metabolico, collegato all'obesità e dovuto ai grassi anziché agli zuccheri. Di qui la necessità di nuove cure meno pericolose.

Questi nuovi aspetti della patogenesi del diabete sono stati illustrati da Alfredo Vannotti, professore emerito di Clinica Medica presso l'Università di Losanna, nel corso del Convegno medico chirurgico internazionale appena concluso a San Marino. Ancora oggi si sente ripetere che il diabete, svelato dalla presenza di una quantità eccessiva di zuccheri nel sangue, è una malattia endocrina dovuta a carenza di insulina per funzionamento anomalo del pancreas, la ghiandola che la produce. E si aggiunge che l'insulina favorisce il metabolismo degli zuccheri, favorendo la loro penetrazione nelle cellule — dove viene ossidato e bruciato — attraverso la loro membrana. «Le ricerche più recenti dimostrano invece che la vera azione dell'insulina non è quella di favorire il passaggio degli zuccheri ma piuttosto è quella di opporsi alla lipolisi, e cioè alla distruzione del trigliceride dei grassi. Si tratta dunque di un'azione metabolica. Inoltre l'insulina non agisce dovunque ma soltanto nei muscoli e nel fegato. L'effetto diabetogeno, e cioè l'aumento della glicemia, può essere prodotto da altri organi e da altri ormoni, come l'adrenalina, l'ormone della crescita, il cortisolo, la tirossina. Scoperti questi fatti, non si poteva più pensare che il diabete fosse soltanto di tipo endocrino, puramente ghiandolare, ma bisognava ammettere l'esistenza di un diabete metabolico, collegato cioè al meccanismo che nel nostro corpo consuma gli zuccheri e i grassi».

Vannotti ha quindi spiegato che fino a poco tempo fa si pensava che non ci fosse relazione diretta fra il metabolismo energetico degli zuccheri e il metabolismo energetico dei grassi. Le osservazioni cliniche più recenti hanno invece dimostrato che fra i due fenomeni esiste certamente una regolazione: quando lo zucchero viene ossidato, viene contemporaneamente inibita l'ossidazione degli acidi grassi. Quindi negli obesi e in tutti coloro che hanno una produzione esagerata di acidi grassi liberi, lo zucchero non viene bruciato e resta in circolo, con tutte le conseguenze che ne derivano. E siccome il pancreas funziona normalmente, producendo cioè soltanto la quantità di insulina necessaria in condizioni normali, la glicemia continua a rimanere alta. Si arriva quindi all'apparente paradosso secondo cui il diabete metabolico è una malattia dei grassi e non degli zuccheri. E questa è una situazione diametralmente opposta a quella del diabete dovuto alla carenza di insulina.

Quali conseguenze pratiche possono essere dedotte da queste nuove conoscenze? «Il diabete insulino privo può essere curato solo con la somministrazione di insulina — ha spiegato Vannotti —. Se il diabete è di tipo metabolico, l'unico rimedio efficace è invece una regolazione metabolica. Nell'impiego degli antidiabetici orali bisogna però essere cauti.

IL MARITO DI ANNA D'INGHILTERRA

Lascio l'esercito e vado a zappare

LONDRA — Il marito della principessa Anna d'Inghilterra lascia l'esercito per dedicarsi, come Cincinnato, alla cura della fattoria di Gatacombe Park nel Gloucestershire. Mark Phillips, che ha il grado di capitano dei dragoni della guardia della regina, abbandona i ranghi, dopo dieci anni di servizio, la prossima primavera.

Tre settimane fa la coppia, con il piccolo Peter, si è trasferita nella fattoria che la regina ha acquistato per Anna e il marito. Buckingham Palace ha smentito ufficialmente che Mark e Anna intendano allevare cavalli, come nei giorni scorsi aveva annunciato la stampa britannica.

PARAPSICOLOGIA di *Laura Bergagna*

Il fantasma più famoso del mondo

Al lettore che si interessa di parapsicologia non si può non raccontare la storia del più famoso fantasma dell'epoca moderna, quello della bellissima Katie King e dell'altrettanto famoso scienziato che di lei si appassionò, il premio Nobel per la chimica, presidente della Società reale, della Società chimica, dell'Istituto ingegneri elettronici nonché baronetto per meriti scientifici William Crookes.

«Nutro la persuasione che un uomo di scienza ha il dovere di esplorare tutti i fenomeni che attirano la attenzione generale non esistendo un solo problema al mondo che non sia degno di essere studiato», scriveva Crookes nel 1870 in un articolo intitolato «Lo spiritismo alla luce della scienza moderna» che doveva fare sensazione e attirare sullo scienziato anche critiche feroci che però non incrineranno la sua fama: «Mi vedo aggredito da due fazioni opposte, gli scienziati e gli ignoranti», rispondeva, con britannico humor, l'imperturbabile ricercatore.

I suoi esperimenti sui fenomeni medianici erano cominciati col famoso medium scozzese Daniel Home. A mezzo di ingegnosi marchingegni Crookes accertò senza possibilità di trucco che Home faceva suonare una fisarmonica chiusa in una gabbia, passare dei fiori attraverso il tavolo, pendere da un lato una bilancia (aumentava cioè il peso che vi era appoggiato), sollevare oggetti a distanza. Ma, come dicevamo, l'esperimento più spettacolare e sconvolgente avvenne con un'altra medium, Florence Cook, alle cui sedute già prima che vi partecipasse lo scienziato si materializzava una bellissima fanciulla che diceva di esser figlia del corsaro Morgan e di chiamarsi Katie King. Era scoppiato uno scandalo per queste sedute, la Cook, accusata di imbroglio, chiese da Crookes di controllare personalmente il fenomeno. Lo spirito indagatore di Crookes non poteva tirarsi indietro. Crookes accettò e ben presto si entusiasmò alla straordinaria esperienza che durò quasi due anni e che Crookes per maggior garanzia contro eventuali trucchi volle trasferire nella propria casa.

Katie King si presentava nell'oscurità appena rischiarata da una fiammella, conversava amabilmente con gli ospiti, finché nel maggio del 1874 annunziò che la sua missione era finita e che allo scadere di una settimana non sarebbe tornata più. Crookes approfittò di questi ultimi giorni per scattare non meno di quaranta fotografie, dopo di che pubblicò il trattato «Ricerche sui fenomeni dello spiritismo», resoconto completo degli esperimenti e prima opera scientifica sul paranormale dei tempi moderni.

Nello stesso anno usciva un altro tomo scientifico altrettanto prestigioso dal titolo «Sui miracoli e sullo spiritismo moderno» del grande naturalista Alfred Russel Wallace (uno dei padri della teoria evoluzionistica) che aveva fatto esperimenti con altri grandi medium inglesi come Mary Marshall, Henry Slade e William Eglington. Wallace, come Crookes, non ebbe mai dubbi sull'autenticità e realtà dei fenomeni a cui aveva assistito. L'ostracismo della scienza ufficiale era ancora così compatto e ciecamente ostinato come adesso.

I quadri di Lutring sono di Lutring?

MILANO — (o. r.) Una rivista mensile d'arte ha pubblicato una documentazione fotografica che alimenta forti dubbi sull'originalità dei dipinti di Luciano Lutring. Vi si vedono due quadri, raffiguranti un bambino nero, identico nella forma, nelle misure e nei rapporti interni: uno è firmato da Luciano Lutring, l'altro da Vittorio Salvarani (anche lui ex detenuto). Non solo: ma la stessa figura del bambino appare nella copertina di un periodico a fumetti, disegnata da Stefanelli, il quale, a sua volta, per «creare» l'effigie, ha ripreso da un quotidiano una fotografia tratta da una sequenza cinematografica.

La disputa Salvarani - Lutring (e viceversa) diventa divertente se si dà credito ad una voce secondo la quale il vero autore di tanti quadri «di detenuti» sarebbe un recluso nelle carceri di Padova.

SEI

STRENNE

VITO SANSONE
Siberia, l'avventura del secolo
L. 7.000
Frutto di numerosi viaggi e di lunghe permanenze, questo libro è la testimonianza unica e straordinaria della più grande avventura umana del nostro secolo: la « scoperta » della SIBERIA, l'immane serbatoio di energia a cui attingerà il mondo di domani. Un'opera affascinante, rigorosamente documentata da un eccezionale e inedito servizio fotografico.

FOLCO QUILICI
India, un pianeta
Collana « Le Firme »
L. 8.000
« Un libro di ricordi, di impressioni, di immagini... Un viaggio che il lettore compie a fianco dello scrittore, sino ad esserne preso come per una esperienza vissuta in proprio ».
Umberto Oddone (La Stampa)

GAETANO CAFIERO
Vita da sub
Da Miraglia a Cressi, Mares, Falco, Maiorca, Ouilici, Vailati, De Sanctis... un amarcord dell'attività subacquea in Italia: la caccia, la ricerca scientifica, la fotografia, il cinema, i record, la corsa al corallo, le applicazioni tecniche... un insieme di storie, di ricordi, di incredibili esperienze personali documentate da stupende fotografie a colori. L. 6.500

Per ragazzi

ROMANO BERTOLA
Brava brava Maria Rosa
L. 4.500
Maria Rosa e... la balena Filomena, il visconte Biscottino, l'orsacchiotto Michelino, il fringuello Celestino... Tante coloratissime e divertenti storielle da intonare sull'allegro motivetto di Maria Rosa. Una magnifica sorpresa per i più piccini!

ROMANO BERTOLA
Torna a casa mamma!
L. 4.000
La struggente storia di un bambino che chiede alla sua Mamma di tornare dal Cielo... Un libro che avvince e commuove dall'inizio alla fine. Illustrato da delicati disegni a colori, TORNA A CASA MAMMA! è il dono più bello per ogni bambino.

SOCIETÀ EDITRICE INTERNAZIONALE - TORINO

NATALE BIMBI
L'AUTOMOBILE CAMERETTA
E TANTE COSE BELLE PER IL REGALO
AI VOSTRI FIGLI
BAROVERO MOBILI
VIA BELFIORE 45 ang. VIA VALPERGA CALUSO

OGGI IN BORSA

in rialzo
stabile
in ribasso

LE AZIONI A TORINO

	12-12	13-12
ALIMENTARI		
Allvar	910	910
Eridania	1400	1400
Florio	385	385
Unidal	—	—
Romana Zuccheri	120	120
Venchi Unica	—	—
BANCARIE		
Banco Roma	7800	7800
Comit	9000	9000
Credito It.	1550	1550
Interbanca priv.	9850	9850
Mediobanca	30600	30600
CEMENTI - CERAMICHE		
Ceramica Pozzi	590	590
Eternit	635	635
Eternit pref.	1400	1400
Fornaci Riunite	1770	1785
Unicem	2970	2960
CHIMICI IDROCAR. GOMMA		
ANIC	126	114
Italgas	545	545
Liquigas	61	61
Liquigas priv.	84	84
Mira Lanza	18650	18650
Montedison	120	118
Monted. Gemina	95	98
Paramatti	840	840
Pierrel	235	235
Rumianca	1360	1250
SAFFA	3680	3680
SAIAG	1410	1400
Schiapparelli	515	515
COMMERCIALI		
Rinascente	39	39
» priv.	26.50	27.50
Silos Genova	1575	1575
IMMOBILIARI		
Beni Imm. It.	395	395
Beni Imm. It. priv.	175	175
Beni Stabili	1850	1850
Cond. Acqua Roma	630	630
Generale Imm.	65	66
Imm. Agr. Vittoria	4500	4500
Isvim	1710	1710
Risanamento	2900	2900
ASSICURATIVE		
Ass. Milano	5350	5350
» » priv.	2700	2700
Latina	420	420
Latina priv.	315	298
Generali	33700	33700
RAS	48600	48600
S.A.I.	4150	4000
Toro Ass.	5400	5300
Toro Ass. priv.	2960	2850
COMUNICAZIONI		
Alitalia priv.	960	960
Autostrada To-Mi	820	820
Fer. Co.	230	226
Italcable	2380	2350
N.A.I.	625	625
SIP	1265	1259
Torino-Nord	129	120
FINANZIARIE		
Bastogi	365	340
Finsider	78	78
GIM	1715	1715
IFI priv.	2072	2015
Ifil	3850	3850
Invest	1390	1390
La Centrale	3725	3725
Mittel	1000	1000
Piemonte Finanz.	1600	1600
Pirelli & C.	1990	1990
Pirelli S.p.A.	995	985
S.A.R.O.M. fin.	860	860
S.I.F.A.	540	540
S.M.E.	195	195
STET	1549	1543
ELETTROTEC.		
M. Marelli priv.	635	685
Marelli & C.	170	170
Pan Electric	—	—
MECC. AUTOMOS.		
FIAT	1885	—
» priv.	1451	—
Castagnetti	1245	1200
Gilardini	3385	3250
Graziano & C.	1260	1280
Nebiolo	282	288
Olivetti	870	853
» priv.	769	769
Westinghouse	6850	6745
MINERARIE METALL.		
Dalmine	243	215
Fornara & C.	500	500
Italsider	100	96
Metalli	1830	1880
Talco & Grafite	21800	21800
Terni	98	98
CARTARIE - EDITOR		
Burgo ord.	4500	4500
» priv.	3000	3000
Cartiera Italiana	133	140
TESSILI		
Cot. Cantoni	3400	3400
Fisac	1170	1170
Borgosesia S.p.A.	2730	2760
Borgosesia Risp.	1450	2500
Montedison Fibre	9.50	9.50
» » pr.	13	13
Viscosa	400	400
» priv.	285	285
DIVERSI		
Acque pot. TO	545	555
Ciga	880	880
CIR	7055	7055
Pacchetti	33.50	33.50
OBBL. CONV. A TERMINE		
B.U. 73/83 7%	65	65
G.I.M. 73-78 7%	73.30	73.30
Pirelli 68/84 5%	67.50	67.50
Med. Fingest 7%	91.50	91.50
Med. C. Erba 7%	65.80	65.80
» Viscosa 7%	77.50	77.50
Med. S. Spirito 7%	81.50	81.50
Med. Montefibre 7%	65.30	65.30
Metalli 67 6%	72.30	72.30
Liquigas 7½ '70	54.70	54.70
» » '71	51.30	51.30
» » '72	52.20	52.20
» 7% '73	50.30	50.30
Iri Stet 7 %	78.50	78.50

Titoli a contrattazione continua; ultimo prezzo.

REDDITO FISSO A TORINO

	12-12	13-12
VALORI DI STATO		
Rendita 5%	73.80	73.80
Redimibile 3½%	95.50	95.50
Ricostruz. 3½%	96	96
» 5%	98.50	98.50
Pr. R. 5% Trieste	95.50	95.50
Rif. Fond. 5%	99	99
Pr. R. 5% Tr. '54	95.50	95.50
Pr. Ed. Sc. 5½ '67	82.60	82.60
» » '68	78.10	78.10
» » '69	75.50	75.50
» 6% '70	79.50	79.50
» » '71	80	80
» » '72	79	79
» 9% '75	89	89
» » '76	—	—
B.T.N. 5% '77	—	—
» » '78	97.90	98
» 5½% '79	93.60	93.50
» » '80	87.20	87.20
» » '82	77.30	77.30
B.T.Q. 7% '78	98.40	98.40
» 9% '79	95.55	95.40
» » '79 II	94	94.10
» » '80	93.10	92.85
OBBLIGAZIONI		
ENEL 6% '65 I	77.45	77.45
» » '65 II	79	79
» » '66 I	73.85	73.75
» » '66 II	75	74.60
» » '67	71.30	71.40
» » '68 I	69.10	69.10
» » '68 II	68.40	68.40
» » '69 I	67.90	68.10
» » '69 II	67.60	67.80
» 7% '70	81.40	81.40
» » '71	80.30	80.40
» » '72 I	77.40	77.40
» » '72 II	67.10	67.275
» » '73	66.80	66.90
» » '74 ind.	115	115.10
» 10% '75	93.35	93.40
» Europa 6%	90.40	90.40
IRI 6% '64	84.80	84.80
» » '65	79.30	79.30
» Alfa 7% '70	72	72
Satap 5½% '65	55.50	55.50
» » '67	53.90	53.90
Autostrade 6% '68 I	69	69
» » '68 II	71.95	71.95
» » '69	66.20	66.20
» 7% '71	78.60	78.60
» » '72	76.50	76.50
» » '73	69.50	69.50
OO.PP. 5%	60.175	60.15
» 5½%	60.60	60.60
» 6%	59.60	59.75
» 7%	62	61.90
» '74 8%	61.50	61.50
» '75 8%	60.80	60.80
» I.St. 7% 1°	69.50	69.75
» » » 2°	68.70	68.70
» » » 3°	68.60	68.90
» » » 4°	68.40	68.40
» » » 5°	68.80	68.80
» » » 6°	68.80	68.80
» » » 7°	69	69
» » » 8°	70	70
OO.PP. I.ST. 9% 9°	81	81
» Anas 6% '66	59.30	59
» » 7% '72	61.80	61.80
» Aut. 6% 1°	58.60	58.60
» » 7% 1°	61.30	61.60
» » » 2°	60.70	61
FF.SS. 6% '65 I	76.30	76.30
» » '65 II	76.40	76.40
» » '66 I	73	73
» » '66 II	73.375	73.375
» » '67	71.15	71.15
» » '69 I	67.50	67.80
» » '69 II	79.90	79.90
» » '70	66	66
» 7% '71	69.30	69.30
» » '72 I	69.60	69.60
» » '72 II	68.90	68.90
A.F.S. 6% '67	72.40	72.40
» » '68	69.40	69.40
» » '69	66.70	66.70
» 7% '70	69.20	69.20
» » '71	76.50	76.50
» » '72 I	75.70	75.70
» » '73	80	80
» 8% '74	88	88
» 8% '75	91	91
P.Verde 6% Sp. 1°	79	79
» » » 2°	77.50	77.50
» » » 3°	74.60	74.60
» » » 4°	74.60	74.60
» » » 5°	72.30	72.30
» » » 6°	72.30	72.80
» » » 7°	69.80	69.80
» » » 8°	68.40	68.40
» 7% I	73	73
» » II	69.80	69.80
Icipu vent. 5½%	89.20	89.20
» » 6%	73.525	73.375
» » 7% 1°	69.20	69.20
» » » 2°	64.80	66.70
» » » 3°	69.50	69.50
» » » 4°	67.50	67.50
» » » 5°	67	67
» » » 6°	70.20	70.20
IMI 7% XXVIII	73.50	73.50
» » XXIX	74.10	74.05
» » XXX	97	97
» » XXXI	92.40	92.60
» » XXXII	84.60	84.60
» » XXXIII	72.75	73
» » XXXIII ap.	95.05	94.95
» » XXXIV	69.50	70.10
» » XXXV	74.50	74.50
» » XXXVII	66.20	66.20
» » XXXIX	70.50	70.50
» » XL	93.50	93.50
IMI XLI 8%	71.30	71.80
» XLII 8%	68.50	68.50
» XLIII 8%	83	83
» XLIV 8%	—	—
» XLV 8%	81.75	81.75
» s.s. '64 I.V.	81.80	81.80
Eni Sud 6% '64 9°	92.20	92.20
Fiat 5½% '60	91.30	91.30
Olivetti 7% '58	95.20	95.20
Olivet. 6½% '59	95.50	95.30
» 5½% '62 1°	83.30	83.30
» 5½% '62 2°	87	87
It. Gas 5½% '61	83.40	83.40
Rumianca 5½% '60	88.80	88.80
» » '62	88.30	88.30
Viberti 7% '59 I	92.50	92.50
» » » II	92.50	92.50
Fornara 7% '56	—	—
RIV 5½%	70.50	70.50
Lancia 5½% '60	98.50	98.50
» » '62	87.50	87.50
Fergat 8%	78	78
Torino-Savona 5½	87.50	87.50
Tr.G.S.Bern. 5½	81	81.50
Cart. It. 5½ '62	77.50	77.50
Isvelm. 6% '64 9°	94.50	94.50
» » » 10°	92.20	90.80
» » '65 11°	87.95	87.95
» » '66 12°	87.40	87.40
» » '67 13°	82.70	82.70
» » » 14°	81.45	81.45
» » '68 15°	82.50	82.50
» » '69 16°	78	78
» 7% '70 17°	77.50	77.50
» » '71 18°	78.30	78.30
» » » 19°	76.80	76.20
» » » 20°	72.40	72.40
» » » 21°	71.50	71.50
» 9% » 22a	87.80	87.80
Torino 6% '52	81	81
» Acm 5½ '60	72.20	72.20
» » » '62	—	—
S. Paolo 5%	85	85
» 6% conv.	66.20	66.20
» 6%	66.25	66.25
» O.P. 6% conv.	61.80	61.80
» » 6%	61.80	61.80
Credito Fond. 5%	78.60	78.60
C.I.S. 7% '70	81.20	81.20
» » '71 1°	76	76
» » » 2°	75.70	75.70
» » '72	69	69
» » '73	71	72
C.F.Piem. V.A. 6%	66.25	66.25
OBBLIG. IN VALUTA ESTERA		
Enel 7½% ($)	—	93
OBBLIGAZ. CONVERTIBILI		
Beni Imm. It. 7%	—	—
Imm. Roma 6%	—	—
IRI Stet 7%	78	78
Rumianca 6%	80	80
Pirelli S.p.A. 5%	67.20	67.20
Med. Fingest 7%	91	91
Med. C. Erba 7%	65.50	65.50
» Viscosa 7%	77	77
Med. Sip 7%	76.50	76.50
» S. Spirito 7%	81	81
» Montefibre 7%	65	65
Metalli 6%	72	72
Liquigas 7½% '70	54.50	54.50
» » '71	51	51
» 7½% '72	52	52
» 7% '73	50	50
GIM 6%	73	73

Ancora ribassi (ma più lievi)

TORINO — Con l'amnio di qualche ricoperura e di qualche intervento a difesa, nella tarda mattinata affiora finalmente in Borsa un timido accenno di reazione. I corsi finali si discostano così leggermente dai minimi. Si tratta più che altro di una sensazione, con scarso effetto sui risultati complessivi della giornata, ancora decisamente negativi in conseguenza di un'apertura estremamente depressa e dell'afflusso continuo di vendite fino alle ultime battute.

Tuttavia, nell'attuale situazione del mercato azionario e alla vigilia delle scadenze mensili anche un minimo cenno di resistenza può essere determinante per evitare atteggiamenti di mobilitazione ad ogni costo. Il settore del reddito fisso continua ad essere stazionario.

BORSA CONTINUA — Fiat ord.: 1855, 1866, 1867, 1868, 1870; priv.: 1448, 1450, 1449, 1447. Ultimo fixing Generali 33.925; chiusura Liquigas risp. 68; chiusura Saffa risp. 3580.

Quotazioni delle valute estere nel mercato parallelo: sterlina oro nuova 45.500, 47.500; sterlina oro vecchia 43.500, 45.500; marengo svizzero 39.000, 42.000; sterlina carta GB 1590, 1620; dollaro Usa 867, 887; marco germanico 394, 404; franco svizzero 405, 415; franco francese 177, 183; oro fino 4400, 4500; argento 140, 155.

A MILANO

I contrasti in Borsa si sono accentuati oggi, alla vigilia della risposta premi e dei riporti (giovedì). Le scadenze tecniche hanno logicamente aumentato le difficoltà in cui la Borsa si dibatte, incrementando nettamente le offerte contro un assorbimento stentato. Anche oggi il mercato azionario ha aperto su livelli molto depressi, inferiori ai minimi della vigilia per molti valori, comprese le stesse Fiat, Ifi, Pirelli, Viscosa, Montedison. Poi il mercato ha ritrovato un maggiore equilibrio e l'assorbimento si è fatto meno stentato. Il listino ha presentato aspetti molto irregolari, con recuperi e cedenze anche negli assicurativi e nei valori finanziari. Le Pirelli, tuttavia, sono risalite a oltre quota 1000 e le Toro hanno recuperato terreno. Dopo Borsa leggermente migliore. Reddito fisso ancora irregolare, con fondo resistente.

Ecco le quotazioni:

Abeille 7010; Aedes 1092; Alitalia 395; Alivar 880; Alleanza 14520; Anic 124; Assicuratr. 121800; Autos. To-Mi 798; Bastogi 361; B.co Roma 7625; Beni Imm. or. 387; Beni Imm. pr. 152; Beni Stabili 1824; Binda 1650; Breda 1301; Brioschi 11500; Burgo ord. 4450; Burgo pr. 2999; Caffaro 235,50; Cantoni 3170; Carlo Erba or. 667; Carlo Erba pr. 350.

Cascami 4280; Cementir 471; Ciga 875; Coge 739; Comit 9200; Comp. Milano or. 5160; Comp. Milano pr. 2580; Comp. Toro or. 5480; Comp. Toro pr. 2890; Cond. Acqua 590; Credit 1550; Cucirini 2750; Dalmine 220; De Ferrari 1446; E. Marelli 157; Eridania 13778; Eternit 703; Falk or. 2560; Falk pr. 2220; Fiat or. 1862,50; Fiat pr. 1454.

Finmare 61; Finsider 76; Fisac 1179; Fond. Incendio 4750; Fond. Vita 12510; Generalfin 865; Generali 33.980; Gilardini 3285; Gim 1735; Ginori 126; Ifil pr. 2020; Ifil 3810; Ilssa Viola 1090; Imm. Roma 70; Iniziativa 3740; Interbanca 9695; Invest 1330; Isvim 1640; Italcable 2320; Italcementi 9501.

Italgas 540; Italia ass. 14700; Italsider 98; La Centrale 3699; L'Ausiliare 3050; Lepetit or. 11900; Lepetit pr. 11880; Linificio 270; Liquigas 60,50; Magneti M. 640; Magona 1296; Marzotto 990; Mediobanca 30400; Metalli 1940; Mira Lanza 18420; Mittel 881; Mondadori pr. 585; Montedison ss 121; Montedison cs 97,25; Montefibre or. 9,25; Montefibre pr. 8.

N.A.I. 630; Nebiolo 280; Nord Milano 392; Olcese 45; Olivetti or. 860; Olivetti pr. 751; Pacchetti 33; Pertusola 1949; Pierrel 203; Pirelli e C. 1822; Pirelli S.p.A. 1003; Pozzi or. 485; Ras 48.600; Rinascente or. 38,75; Rinascente pr. 26,50; Risanamento 2840; Romana Zuc. or. 85; Romana Zuc. pr. 229; Rotondi 9850; Rumianca 1250.

Saffa 3490; Sai 4070; Sarom 870; Sifa 520; Silos 1430; Sip 1261; Sme 183; Stampati 2980; Standa 1945; Stet 1545; Tecnomasio 228; Terni 85; Tosi Franco 10.350; Trafilerie 485; Un. Manifat. 8300; Viscosa or. 406; Viscosa pr. 275; Westinghouse 6710.

Prezzi informativi: sterlina oro vecchio 42.000, 44.000; sterlina oro nuovo 46.000.

Polemiche per il primo «tutto ponte»

PORTAEREI DEI POVERI COSTRUITA PER L'ITALIA

ROMA — Anche l'Italia avrà una portaerei, sia pure soltanto in versione «per poveri». Si chiamerà «Giuseppe Garibaldi», un incrociatore «tuttoponte» di 13.350 tonnellate e 815 uomini di equipaggio. In pratica, una «portaelicotteri» con la possibilità di impiegare anche velivoli a decollo verticale, i cacciabombardieri V/Stol.

Il contratto per la costruzione del «Giuseppe Garibaldi» è fonte di accese polemiche. L'avversario più irriducibile è il comandante Franco Accame, deputato socialista e presidente della commissione Difesa.

Parla il ministro Dal Falco

La riforma sanitaria domani alla Camera

DANIELA DANIELE

ROMA — Riforma sanitaria domani alla Camera dei deputati. La discussione riguarda il disegno di legge preparato dalla commissione Igiene e Sanità in base al progetto governativo trasmesso in Parlamento dal Consiglio dei ministri e ai quattro testi presentati da pc, psi, pli e dp. Chiediamo al ministro Luciano Dal Falco di commentare l'avvenimento, che dà un'ulteriore spinta alla tanto attesa riforma.

«A sette mesi dall'inizio dei suoi lavori — dice il ministro — *la commissione Igiene e Sanità della Camera ha consegnato per la discussione in aula il testo del disegno di legge istitutivo del Servizio sanitario nazionale. L'esame dell'articolo avrà inizio domani. Prende così consistenza un altro dei provvedimenti annunciati dal presidente Andreotti nel discorso programmatico alle Camere e predisposto nell'accordo sottoscritto dai sei partiti dell'intesa nell'agosto scorso».*

Sono stati rispettati i tempi tecnici previsti?

«Sì — risponde Dal Falco — *e va ricordato in modo particolare l'impegno con cui, sia il presidente della commissione Igiene e Sanità, Maria Eletta Martini, sia il relatore, onorevole Danilo Morini, hanno lavorato anche in momenti particolarmente difficili. Il frutto di questo impegno, e cioè i 60 articoli di cui si compone l'articolato approvato alla Camera, è il risultato di presenze, partecipazione e meditazioni.*

«Il merito — prosegue il ministro — *va anche ai partiti dell'accordo programmatico i quali, dal canto loro, hanno contribuito alla nascita di questa carta della sanità che dovrà portare ordine in tutto un settore di grande importanza per l'Italia, anche nel quadro delle direttive e delle disposizioni comunitarie europee».*

Accusati di truffa a Roma direttore tasse e sindacalista

ROMA — Comunicazioni giudiziarie nelle quali si ipotizzano i reati di interesse privato in atti di ufficio e concorso in truffa aggravata ai danni dello Stato sono state inviate — secondo quanto si è appreso — dalla procura della Repubblica di Roma al direttore generale delle tasse e imposte indirette del ministero delle Finanze, Ugo Semprini, e al segretario dell'Unione nazionale sindacati autonomi (Unsa) Enzo Viganò. L'apertura di un'inchiesta sui due sarebbe stata decisa dal sostituto procuratore Luigi Jerace, in seguito a una denuncia di un'altra organizzazione sindacale autonoma, la Cisal.

Secondo la denuncia, il dottor Semprini avrebbe inviato, nel maggio del 1976, a Trento, alcuni funzionari della sua direzione a seguire un convegno sindacale con l'incarico di fare un rapporto su quanto risultato dal dibattito. In base alla denuncia, invece, i funzionari avrebbero dovuto partecipare al convegno, organizzato dall'Unsa, per ragioni sindacali. Semprini avrebbe pertanto autorizzato i funzionari a far pesare le spese della trasferta a carico della direzione delle tasse, sebbene la partecipazione fosse stata a titolo sindacale.

Tasse: 60 professionisti inquisiti

CHIETI — Scalpore a Chieti per l'inchiesta, disposta dalla procura della Repubblica ed eseguita dai carabinieri, sui professionisti presunti evasori fiscali e truffatori dello Stato. Per il momento, i professionisti e lavoratori autonomi sotto inchiesta, inseriti in un elenco, sono sessanta, i più noti e in vista della città. Per due di loro, il notaio Vincenzo Cracchiolo e il dentista Vincenzo Murmura, sono già state emesse comunicazioni giudiziarie che ipotizzano la truffa allo Stato, al livello di tentativo, perché i professionisti, come altri, avrebbero richiesto il rimborso fiscale in riferimento alla dichiarazione del reddito nell'anno 1974.

I carabinieri partono dalle dichiarazioni Irpef 1974 e dai documenti allegati dai contribuenti (i più in vista a Chieti, e tra loro quelli che appaiono più «sospettabili»).

A Chieti si sostiene che l'inchiesta riguarderà molti di più del sessanta contribuenti racchiusi nell'elenco.

TORINO CRONACA

CARDIOCHIRURGIA: *l'inchiesta si amplia. Dopo il sequestro delle cartelle cliniche, ieri è stata la volta dell'elenco dei malati del centro « Blalock » dell' Università*

IL MAGISTRATO ORA DEVE STABILIRE SE È STATO «MODIFICATO» IL REGISTRO

COSIMO MANCINI

Il sostituto procuratore della Repubblica, dottor Livio Pepino, ha fatto sequestrare ieri i registri operatori e i registri movimento malati del centro di cardiochirurgia « A. Blalock » dell'Università.

Nelle mani del giudice sono finiti anche i verbali del consiglio d'amministrazione dell'ospedale che riguardano la statistica della mortalità postoperatoria del centro i cui dati sono stati alterati per far diminuire il numero dei morti.

Il 29 novembre scorso il dottor Pepino aveva sequestrato anche le cartelle cliniche del reparto. Alcune di queste sono state falsificate facendovi figurare dimessi vivi dei pazienti che invece erano morti.

I dirigenti dell'ospedale, che in un primo momento avevano lasciato intendere che la statistica era stata rilevata sulle cartelle cliniche, hanno successivamente dichiarato che i dati sono stati rilevati sui registri.

Martedì scorso, durante una conferenza stampa alla quale hanno partecipato il presidente del San Giovanni, ingegner Giulio Poli, e il direttore del centro «A. Blalock», professor Francesco Morino, è stato annunciato che la statistica sarebbe stata ricontrollata sui registri sui quali sarebbe stata fatta già la prima volta.

Dal giorno successivo, mercoledì, i registri non sono stati più visti in ospedale. Sono ricomparsi ieri poco prima che gli ufficiali di polizia giudiziaria li sequestrassero su ordine del magistrato.

Il dott. Poli

Sarà il giudice a stabilire se i registri non contengono oggi gli stessi dati che contenevano martedì scorso o in quali punti sono stati modificati.

In ogni caso si aggiunge un nuovo oscuro episodio a quelli di cui l'ospedale San Giovanni è stato teatro negli ultimi giorni.

Su due fatti gravissimi denunciati da «Stampa Sera» (le cartelle cliniche erano state falsificate e la statistica della mortalità del centro «A. Blalock» è talmente alta da poter giustificare la chiusura del reparto) i responsabili dell'ospedale non hanno preso nessun'altra iniziativa che quella di far ricontrollare la statistica dalle stesse persone che l'avevano stilata la prima volta.

Il presidente dell'ospedale, ingegner Giulio Poli, ha ricevuto lunedì scorso una lettera firmata da 37 medici della Clinica chirurgica in cui si diceva che gli articoli di Stampa Sera erano ispirati da un ricattatore e che i firmatari della lettera conoscevano il nome di questa persona. Neanche su questo gravissimo fatto il presidente dell'ospedale ha aperto, per quanto ci risulta, un'inchiesta, né ha trasmesso copia della lettera alla magistratura.

Riteniamo invece che, nella sua posizione di pubblico amministratore, abbia un preciso compito. Da troppi giorni si sono sollevate da più parti voci secondo cui i nostri articoli sono ispirati da medici che pescano nel torbido. l'Unità di oggi propone il nome del professor Actis Dato. Secondo una delle voci diffamatorie fatte circolare in questi giorni sarebbe lui uno dei «disonesti» che «strumentalizza» i nostri articoli. Non si possono lanciare accuse di questa gravità senza doversi assumere la responsabilità di sostenerle fino in fondo.

ULTIMA ORA

Angelo azzurro

Un arresto a Firenze

Quattro giovani sono stati arrestati ieri sera dalla polizia in seguito ad una rapina compiuta poco prima. Fra questi il torinese Raffaele Iemulo, 25 anni, che era stato denunciato dall'ufficio politico della questura torinese in seguito ai tafferugli avvenuti durante la manifestazione al movimento sociale italiano di corso Francia culminato poi con l'incendio del bar Angelo azzurro di via Po dove è morto Roberto Crescenzio.

L'AVEVANO SCAMBIATO PER PIER ETTORE CARPIGNANO

LIBERO IL RAGIONIERE SEQUESTRATO PER SBAGLIO

E' stato rilasciato nella notte, il ragioniere rapito per sbaglio ieri pomeriggio nel cortile dell'azienda dove tre banditi erano in attesa del titolare. Col volto pesto, sanguinante, l'uomo è stato scaricato verso le due presso la tangenziale di Caselle. Ancora stordito dal cloroformio, il ragionier Giuseppe Ginesi ha vagato per qualche minuto, poi ha tentato di attirare l'attenzione degli automobilisti di passaggio, ma ha dovuto attendere ancora mezz'ora prima che due uomini si fermassero e lo accompagnassero a casa.

I rapitori nel frattempo, sotto il cavalcavia di Altessano, hanno dato fuoco all'auto usata per il sequestro distruggendo una delle poche tracce che poteva metter gli investigatori sulla pista. L'uomo infatti, immobilizzato, cloroformizzato e bendato, dopo il rapimento ha appena avuto la percezione di aver viaggiato a forte velocità sulla macchina con i rapitori.

Nel primo interrogatorio odierno, Giuseppe Ginesi ha aggiunto qualche altro particolare: la descrizione ad esempio del garage dove i banditi lo hanno portato dopo il breve tragitto in automobile. Tutti elementi però che molto difficilmente porteranno gli investigatori su una pista sicura.

I rapitori non sembrano essere professionisti: lo dimostrerebbe proprio l'errore madornale commesso scambiando Giuseppe Ginesi per Pier Ettore Carpignano, il

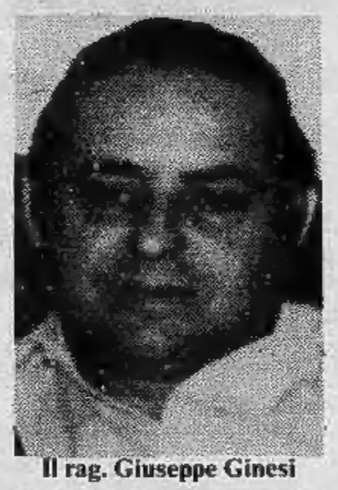

Il rag. Giuseppe Ginesi

loro vero obbiettivo, il titolare cioè del magazzino di materiale per l'edilizia in corso Lombardia 205. Lo dimostrerebbe anche il nervosismo che ha caratterizzato l'azione del sequestro, durante la quale i rapitori hanno addirittura smarrito una pistola e l'inutile sfogo di violenza sul rapito picchiato dopo la scoperta dell'errore.

Unico testimone del sequestro, che è avvenuto alle ore 19,50, è stata la moglie di Giuseppe Ginesi: *«Siamo entrati nel cortile del magazzino con la nostra "Citroën"* — racconta — *e dopo averla parcheggiata mio marito s'è incamminato verso il portone di legno per richiuderlo. Dal cortile c'è infatti un passaggio che permette di entrare direttamente nell'edificio in cui abitiamo noi e la famiglia dell'ingegner Carpignano. Giuseppe era a pochi passi da me quando i banditi sono apparsi con in mano le pistole ed il cotone per cloroformizzarlo».*

«Io — aggiunge la moglie — *non ho potuto fare altro che urlare e loro mi hanno scaraventata per terra con una gran spinta».* Inutilmente la donna ha anche gridato ai banditi che avevano sbagliato uomo. Giuseppe Ginesi era arrivato a casa proprio all'ora in cui rincasava l'ingegner Carpignano, ieri insolitamente in ritardo di quindici minuti.

echi di cronaca

Centro droga
Tutti i giorni dalle ore 9 alle 19,30 puoi trovare degli amici. Tel. 515.474.

Strumenti musicali organi - pianoforti a prezzi quasi di costo
Abbiamo tutte le marche più prestigiose in grande esposizione. Recapitiamo ovunque gratis. Dilazioni di pagamento che neppure voi osereste proporre. Merula, Bra (CN) p. Municipio t. 0172/41.16.24. Domenica aperto.

CINTO DOBBS
originale americano
senza sottocoscia e cinture invisibile contiene e riduce qualsiasi
ERNIA
Centri Ortopedici di vendita
SALUS Via Monginevro 38 tel. 380.564, Torino
SANITAS Via Consolata 11 t. 538.403, Torino

SABET
VENDITA SPECIALE
TAPPETI PERSIANI
PREZZI D'INGROSSO
VIA PETRARCA 36
TEL. 6507221 - 658201

PELLICCERIE
MARCHISSIO
VIA GARIBALDI 4
TEL. 546.373 TORINO

La pelliccia è un acquisto importante! Prima di fare la vostra scelta VISITATECI SENZA IMPEGNO.
- Visone L. 1.100.000
- Persiano L. 580.000
- Opossum L. 450.000
- Volpi r. 3/4 L. 450.000
- Lapin da L. 45.000

■ Garanzia delle pelli ■ Confezioni su misura ● Facilitazioni di pagamento.
DOMENICA PROSSIMA APERTO

LONGINES CITIZEN
Reinotti G.
siate "preziosi" nei Vostri doni
OROLOGERIE
TORINO - Via B. Galliari 19 ang. Piazza Madama Cristina
TORINO - C. Vercelli 70 - Tel. 276.191

Solo metà dei detenuti non tocca cibo alle Nuove

Lo sciopero della fame

I detenuti delle «Nuove» sono divisi nello sciopero della fame iniziato domenica sera. Secondo quanto ha detto stamane il direttore, soltanto la metà degli ospiti della casa circondariale attua la protesta che si concretizza nel rifiutare ogni cibo anche quello che viene dall'esterno. Cosa vogliono i detenuti? Prima di tutto la soppressione delle carceri speciali che — dicono — portano soltanto odio e rancore verso la società. Una maggior facilità ad ottenere permessi ora limitati a casi di grave necessità familiare da accertare attraverso il sindaco e condizionati dal possibile veto del giudice. La smilitarizzazione delle guardie carcerarie e la modifica del regolamento che vieta agli agenti ogni contatto personale con i reclusi. L'inclusione nei benefici della ventilata amnistia anche per i recidivi che secondo l'intenzione dei proponenti verrebbero esclusi. E' un punto, quest'ultimo, che sta alla base dell'agitazione.

Sono proprio i «clienti abituali» del carcere a fare da base alla protesta. Una delegazione di detenuti è stata sentita ieri pomeriggio dal giudice di sorveglianza dott. Franco. E' stato presentato anche un documento riassuntivo delle richieste. Il magistrato ha assicurato il suo massimo interessamento presso la direzione generale degli istituti di pena e si è messo a disposizione due volte la settimana per continuare il colloquio con tutti.

Da parte dei rappresentanti della protesta è stato promesso l'impegno ad evitare ogni violenza.

Ambulanti

Proroga per le licenze

Gli 800 ambulanti torinesi che temevano di restare senza licenza a fine anno possono tirare un respiro di sollievo. Sulla Gazzetta Ufficiale del 10 dicembre è stato pubblicato un decreto legge che proroga le vecchie convenzioni fino al 30 giugno.

Lo ha comunicato stamane il segretario nazionale dello Snai-Cisl, Enrico Frau.

COMPLESSO RESIDENZIALE
«NUOVO SPAZIO» NONE
Impresa vende direttamente alloggi signorili e ville unifamiliari in costruzione, con possibilità di eventuali modifiche a richiesta dei Signori Acquirenti.

■ Prezzi di vendita (compresivi di mutuo) veramente eccezionali e vantaggiosi.
■ Ottimo e redditizio investimento
■ Forme di pagamento da convenirsi con i Signori Clienti
■ Il Complesso è sito nella prima cintura di Torino (circa 15' di auto dal centro) ed è servito da tutti i principali servizi sociali come scuole, negozi, mezzi di trasporto ecc.
■ Visite in cantiere anche nei giorni festivi telefonando al numero 98.64.351.

Alvit CONFEZIONI

UOMO DONNA BAMBINO

UN REGALO PER NATALE

La ALVIT offre un regalo natalizio a tutta la Clientela effettuando uno sconto straordinario su tutta la merce.

E' un'occasione unica. L'entrata è libera.
Confrontateci.

Alvit CONFEZIONI

TORINO:
Via Garibaldi 39
Via Garibaldi 23
Via Cernaia 38
Via Nizza 9
Via Mad. Cristina 55
Via Di Nanni 105
Via Carlo Alberto 36

BIELLA (VC):
Via Italia 40
Galleria del Centro

GENOVA:
Via XX Settembre 222/R
Via G. Torti 28/R

SANREMO:
Via Palazzo 92
Via Escoffier 26

ASTI:
Via Cavour 88

ACQUI TERME (AL):
Via Monteverdi 54

donando sangue all' AVIS

potrai dire di aver salvato una vita umana

COLOSSALE VENDITA
PELLE-RENNA-PELLICCERIA
PER TRASFERIMENTO LOCALI

ChiESA

Via Nizza 372 (Piazza Bengasi)

Visone mantello	L.	1.590.000
Montone uomo	L.	39.000
Marmotte	L.	890.000
Giubbotto pelle	L.	40.000
Opossum M.P.	L.	250.000
Giubbotto renna	L.	40.000
Lapin giacca	L.	80.000
Soprabito pelle	L.	78.000
Giaccone nutria	L.	450.000
Soprabito renna	L.	78.000

ECONOMICI

Gli avvisi si ordinano presso: **TORINO, via Roma 80 - via Marenco 32; MILANO, via Gaetano Negri 8/10; BOLOGNA, via Rizzoli 38; BOLZANO, via Portici 30; BRESSANONE, via Bastioni 2; GENOVA, via E. Vernazza 23; GORIZIA, corso Italia 99; IMPERIA, corso Matteotti 16; MANTOVA, corso V. Emanuele 3; MERANO, corso Libertà 29; MONFALCONE, via Duca d'Aosta 102; NAPOLI, via Roma 148; NOVARA, corso della Vittoria 3; ROMA, via Quattro Fontane 16; ROVERETO, corso Rosmini 33/5; SANREMO, via Gioberti 47; SAVONA, via Astengo 1; TRENTO, piazza Mario Pasi 18; TRIESTE, Galleria Tergesteo; UDINE, via della Prefettura 8**, oltrechè presso tutti i corrispondenti della **Publikompass S.p.A.** Coloro che intendono inoltrare la loro richiesta per corrispondenza possono scrivere a: **Publikompass S.p.A., corso Massimo d'Azeglio 60 — 10126 Torino.** Il prezzo delle inserzioni deve essere corrisposto anticipatamente per contanti o vaglia. Esso risulta dal prodotto del numero di righe (minimo 3: la riga è composta di 40 battute, interspazi compresi) per la tariffa della Rubrica, con l'aggiunta delle imposte pari al 14% globale.

La tariffa è di L. 2750 la riga, Rubrica 6: operai/impiegati L. 1000, tecnici L. 1800, dirigenti L. 2650, Rubrica 9 e 11 (domande) L. 1000. Avvisi urgenti, data fissa o neretti: il doppio. Neretti urgenti, data fissa o urgentissimi: il triplo.

E' ammessa l'inclusione nel testo di lettere alfabetiche di richiamo in carattere maiuscolo (oltre quella iniziale) e per ognuna di esse sarà corrisposto un supplemento di L. 1200. Gli annunci sono pubblicati su «La Stampa» (o «Stampa Sera» del lunedì). Coloro che desiderano rimanere ignoti ai lettori possono utilizzare il servizio cassette aggiungendo al testo dell'avviso la frase: **«Scrivere: Publikompass n... 10100 Torino»**; l'importo del nolo cassetta è di L. 400 per decade, oltre un rimborso di lire 500 per le spese di recapito corrispondenza. La Publikompass S.p.A. è, a tutti gli effetti, unica destinataria della corrispondenza indirizzata alle cassette. Essa ha il diritto di verificare le lettere e di incasellare soltanto quelle strettamente inerenti agli annunci, con esclusione di ogni altra forma di corrispondenza, stampati, circolari o lettere di propaganda. Tutte le lettere indirizzate alle cassette debbono essere inviate per posta e saranno respinte se assicurate o raccomandate.

Per uno speciale accordo intervenuto con l'ISTITUTO BANCARIO SAN PAOLO DI TORINO, con le CASSE DI RISPARMIO DI TORINO, DI SAVONA, gli avvisi possono essere ordinati presso tutte le Sedi o Dipendenze di queste Banche esistenti in Italia.

1 *Commerciali*

CARRELLI elevatori d'occasione diesel e elettrici da 6 a 40 quintali vendesi occasione telefonare 011 971.228.

2 *Affari e capitali*

A.A.A.A.A.A.A.A. PRESTITI fiduciari in giornata a operai impiegati professionisti rappresentanti commercianti artigiani
FINCOTEX
inoltre prestiti su auto in poche ore
FINCOTEX AUTO
corso Francia 15. tel. 760.203 779.826.

A.A.A.A.A. AFI TORINO
mutui su immobili in 2 giorni prestiti personali e su auto in giornata vengono concessi alle migliori condizioni, via Papacino 4, telefono 530.162 - 519.194.

A.A.A. FINANZIARIA Imm. Piemonte concede senza cambiali mutui ipotecari decennali. Finanziamo stato avanzamento lavori ai costruttori. Anticipazioni ai venditori d'immobili. Prestiti fiduciari rapidi. Informazioni telefonando al 547.974 537.814.

A. ABBIAMO denaro in contante subito per casalinghe operai impiegati, telefonare 794.990 serietà.

A TUTTI FINANZIAMENTI
prestiti in giornata. Via Sacchi 38. Tel. 597.708.

A. CASALINGHE impiegati prestiti immediati cessione quinto stipendio ipoteche riservatezza. Tel. 483.992 via Le Chiuse 56.

A. FINANZIAMO stipendiati casalinghe correntisti bancari corso Giulio Cesare 150. telefonare 233.861 238.913 velocità e riservatezza.

A. SUBITO soldi in giornata prestiti a tutti sulla fiducia via Garibaldi 37 tel. 548.074 538.777.

ATTENZIONE finanziamenti in giornata a casalinghe correntisti bancari via Cristoforo Colombo 1. Tel. 504.463 580.870.

CERCASI per esportazioni forti stock qualsiasi prodotto a prezzi di liquidazione, vestiti, cosmetici, chincaglierie, ecc. Scrivere: Thelex, via Rondissone 10, Torino.

LEND Italia finanziaria concede prestiti a privati massima riservatezza, via Massena 77 bis telefono 501.401 (ampio parcheggio).

PRIVATAMENTE prestiti fiduciari in giornata a casalinghe operai artigiani massima serietà telefonare 505.645.

VELOCEMENTE concediamo prestiti fiduciari a privati serietà riservatezza Unifin via Valeggio 15 telefonare 587.014.

VELOCEMENTE prestiti fiduciari artigiani commercianti mutui ipotecari lungo e medio termine. Tel. 339.026 Finanziaria Nord via S. Teresa 23.

VUOLE denaro? Massima celerità, convenienza, serietà, prestiti fiduciari, ipotecari, sconto fatture, cessione quinto. Telefonare 831.294.

Z. SOLAMENTE 6 ore per ottenere un prestito sulla fiducia. Via Oddino Morgari 32, telefoni 657.012 657.063.

3 *Aziende, negozi*

A. ABBIAMO oltre 15 anni di esperienza nella cessione di aziende commerciali-industriali o negozi. Assicuriamo massima rapidità, garanzia. Fasano 694.180.

A. ACQUISTIAMO rileviamo piccole grandi aziende o negozi di qualsiasi attività anche vicinanze Torino tel. 594.727.

A. LATTERIA avviata vicinanze corso Giulio Cesare cedo per motivi familiari a L. 8.300.000. Telefonare 540.947.

AFFARONE bar latteria chiusura serale domenicale incasso 120 mila giornaliere cedo 6 milioni 500 mila. Telefonare 537.213 - 517.380.

ATTIVITA' gioco e materiale didattico libri etc. cedesi per trasferimento. Telefonare 780.9174 anche giorni festivi.

BAR su corso zona Santa Rita incasso 200.000 orario ridotto lavoro con uffici cedo anticipo 12 milioni tel. 321.867 326.804.

(Continua)

Se Amedeo Modigliani...

avesse potuto mostrare i suoi colori in TV avrebbe scelto televisori a colori Blaupunkt della Bosch

...perchè i televisori a colori Blaupunkt

offrono immagini brillanti e luminose con una costante purezza di colori, grazie al cinescopio autoconvergente "precision in-line" che permette inoltre qualunque spostamento del televisore;

sono completamente modulari con sistema di controllo ISA a diodi luminosi per facilitare le diagnosi;

sono dotati di circuito elettronico di protezione e risparmiano energia. Il modello Jamaica, per esempio, consuma meno di 100 Watt ed è il primo ed unico televisore a colori nel mondo fornito di circuito freddo di deflessione verticale ad interruttori sincroni, per una più lunga durata;

sono predisposti per ogni esigenza presente e futura: SECAM, fino a 16 programmi, ricerca elettronica, cuffie a raggi infrarossi, orologio sullo schermo, registrazione video e audio, telegioco, TV via cavo, 230 V di tensione di rete (norma Europa);

rendono possibili tutte le operazioni di funzionamento anche per mezzo del telecomando;

sono dotati di tasto AFC per la perfetta sintonizzazione sulla stazione emittente.

Televisori a colori BLAUPUNKT: all'avanguardia per le loro innovazioni tecniche - garanzia di durata - capillare Servizio di Assistenza - vasta gamma di modelli (schermi di 20" - 22" - 27") - tradizionale perfezione tecnica Bosch.

televisori
BLAUPUNKT
Gruppo **BOSCH**

Centri Vendita Specializzati Blaupunkt

ALBERTIN ANGELO e C.
Via Stradella, 60 - TORINO
ASCHIERI WALTER s.n.c.
Via S. Tommaso, 18 - TORINO
BALESTRA Elettroradio di Colomba
C.so Raffaello, 23 - TORINO
BERTOLONE GIOVANNI
Via C. Olivetti, 6 - IVREA (TO)
BONVICINO ANGELA
C.so Alfieri, 214 - ASTI

BRARDA FRANCESCO
Piazza Statuto, 7 - TORINO
CAVALLINO S.p.A.
Str. S. Mauro, 69 - TORINO
IL PARALLELO di Carletti Enzo
Centro Cucine Bosch - Via Frejus, 6 - TORINO
MEDA CARLO
Via Mirafiori, 2 - BEINASCO (TO)
PAGANO Elettr. Arredamenti
C.so Palermo, 55/50 - TORINO

TUTTOLIBRI
Il settimanale per riconoscere i tuoi libri.

Panettone Forno Ambrosiano 1 kg. **2750**

Zampone Bellentani etto **349**

Tre stelle S. Pierre **1290**

Ravioli-Tortellini Corradi 1 kg. **1850**

Ravioli-Tortellini Corradi 1/2 kg. **940**

Aperol **1550**

Asti Cora **1450**

nei negozi e supermercati
SIMPATIA

Allarmante situazione in molte aziende

MANCANO I SOLDI: PAGHE E TREDICESIME IN PERICOLO

Si sta verificando quanto molti temevano: numerose aziende già da tempo in crisi sono in difficoltà per pagare gli stipendi e la tredicesima dà il colpo di grazia. I casi più noti riguardano la Selmart, la Bosco e Cochis, il Vallesusa di Collegno, ma, secondo i sindacati, il problema sarebbe molto più diffuso in tutta una miriade di imprese piccole e piccolissime.

Per le maestranze del gruppo Selmart (l'industria elettronica controllata dalla Gepi con stabilimenti, nella nostra provincia, a Leinì, Sant'Antonino e Torino), la notizia che tredicesima e stipendio di dicembre sono in pericolo giunge come logica conseguenza di un periodo di incertezza. Secondo i sindacati, la direzione dell'azienda rifiuterebbe un confronto sui programmi produttivi negando ogni garanzia per l'occupazione futura. Nei vari stabilimenti si susseguono i periodi di cassa integrazione. Stamane si sono svolte in tutte le fabbriche assemblee aperte con la partecipazione di politici e amministratori locali.

Anche alla Bosco e Cochis (impianti di refrigerazione) c'è stata questa mattina un'assemblea con la partecipazione di tutti i circa 500 lavoratori, compresi quelli in cassa integrazione a zero ore. L'amministratore unico dell'azienda non si è presentato ieri all'incontro fissato all'Unione Industriale per discutere il piano di ristrutturazione e conversione produttiva. Un suo incaricato, però, ha portato l'annuncio che stipendi e tredicesima sono in pericolo.

Ormai cronica è la situazione del Vallesusa coinvolto nel più complesso problema Montefibre. Da tempo nei vari stabilimenti gli stipendi vengono pagati in ritardo o a rate, nei giorni scorsi le maestranze di Collegno si sono trovate nella busta paga solo il 40 per cento delle spettanze. I lavoratori hanno deciso di proseguire i picchetti ai cancelli per bloccare le merci in uscita.

«La mancanza di fondi per pagare stipendi e tredicesima è manifestazione di una situazione che si fa ogni giorno più grave», dice il segretario provinciale della Cisl, Cesare Delpiano. *«Andiamo verso un '78 sempre più buio e gravido di preoccupazioni. Del resto tutte queste aziende in cui mancano i soldi per gli stipendi sono casi ormai vecchi di crisi. In tutte c'è stata o c'è ancora la cassa integrazione. Proprio a causa di queste croniche difficoltà anche le banche non concedono crediti o, se lo fanno, esigono interessi altissimi. Il problema viene ora aggravato dall'esigenza di pagare anche la tredicesima. Bisogna poi vedere, però, fino a che punto i padroni dicono la verità quando affermano di non avere fondi liquidi»*.

■ **VENCHI UNICA** — Incontro oggi pomeriggio fra sindacati e rappresentanti dei partiti politici per discutere iniziative volte a scongiurare il pericolo di fallimento quando, al 1° gennaio, scadrà l'amministrazione controllata.

MARIE CLAIRE
PELLICCERIE
CORSO TRAPANI 116 / TORINO TEL. 335.85.25
la pelliccia che sogni al prezzo che cerchi

CERTIFICATO DI GARANZIA
FACILITIAMO PAGAMENTO
Premio SCHUBERTH '77

LA SORDITA' NON E' PIU' UN PROBLEMA

Presso il centro acustico Sonar di Torino dimostrazione gratuita di nuovi sistemi per udire meglio

Se lei ha il dubbio di non sentire più come una volta, se ha difficoltà a percepire i suoni più deboli, se deve tenere alto il volume della TV, se è costretto a farsi ripetere certe frasi. Gli audioprotesisti della Sonar saranno a sua disposizione per un esame gratuito e senza alcun impegno.
Non rinunci a questa splendida occasione!
Lei ha la possibilità di ritrovare in pochi secondi la facoltà di ascoltare tutto, capire perfettamente tutto con entrambe le orecchie. In più, questo nuovo sistema è completamente invisibile.

Non manchi al nostro appuntamento: la visita è completamente gratuita e inoltre lei riceverà un omaggio personale.
La dimostrazione avrà luogo presso il Centro Sonar di Torino con i seguenti orari: 9-12; 14,30-19; sabato ore 9-12.

CENTRO ACUSTICO SONAR
C.so Matteotti, 3 - Torino - Tel. 545.573

CORTE D'ASSISE

PROCESSO A GIOVANE PARRICIDA

Omicidio aggravato: questa l'accusa a carico di Giulio Anglesio, 29 anni, comparso stamane davanti alla corte d'assise (pres. Barbaro, p.m. Burzio, canc. Ferlito) per aver causato, a pugni e calci, la morte del padre Cesare, di 63 anni. L'imputato, difeso dall'avv. Allegra, è stato portato in aula dai carabinieri che l'hanno prelevato dal manicomio giudiziario.

L'anamnesi del giovane è significativa agli effetti processuali. La madre è ricoverata da anni in un ospedale psichiatrico per una grave forma di arteriosclerosi, lui ha sempre dato manifestazioni di infermità mentale. Cesare Anglesio, dopo avere lavorato una vita in città, messo in pensione, si era trasferito in una casetta di Ronco Canavese, in via XX Settembre. Padre e figlio abitavano insieme, ma i loro rapporti erano tesi. La situazione si è aggravata dopo che Giulio subì un incidente stradale.

Il 31 luglio del '74 Cesare aveva riferito ai carabinieri che il figlio l'aveva picchiato e minacciato con un coltello. Il giovane diventava violento e manesco quando beveva un bicchiere di troppo. Il 30 dicembre tra padre e figlio scoppiò un altro litigio. A notte inoltrata i vicini trovarono il pensionato a terra, nel corridoio, pesto e sanguinante. Portato all'ospedale di Castellamonte e trasferito alle Molinette, il poveretto vi morì il 9 gennaio '76.

Fermato e interrogato dai carabinieri, Giulio ha dichiarato che vi era stata una lite, ma che suo padre era caduto da solo. Lui l'aveva aiutato e messo a letto, poi era uscito.

Presto a Torino un congresso sulla «cura con gli aghi»

L'agopuntura per battere il dolore e l'impotenza

NEVIO BONI

«Il medico superiore previene la malattia; il medico mediocre cura la malattia imminente; il medico inferiore cura la malattia in atto. Questo proverbio cinese indica senza dubbio quale sia il pensiero orientale sulla medicina. Praticando l'agopuntura non si compiono miracoli ma ci si attiene necessariamente ad una disciplina di vita che permette sicuramente di prevenire la malattia. Ci si domanda il perché di un certo scetticismo di fronte all'efficacia reale dell'agopuntura». Queste le parole dei medici agopuntori di ritorno da un congresso internazionale di agopuntura svolto a Tokyo, da noi intervistati all'istituto Chiroterapico di agopuntura in via XX Settembre.

Dopo la pubblicazione dell'intervista sono stati numerosi i dibattiti, e le telefonate al giornale, di persone malate che ponevano domande precise: *«Possiamo andare con fiducia a farci curare con gli aghi?»*, *«Davvero riescono con l'agopuntura ad agire sul sintomo dolore?»*. Ha risposto il dottor Antonio Berretti, medico agopuntore: *«Il dolore è così reale per tutti noi che non è difficile credere che finora se ne sappia tanto poco, nessuna spiegazione neurofisiologica chiarisce in modo soddisfacente tutte le sensazioni dolorose; i modi con cui certe tecniche inconsuete alleviano o prevengono il dolore sono sconcertanti. Il professor Ronald Melzack, della McGill University, ha scoperto che nella spina dorsale e nel cervello esiste una sorta di meccanismo a saracinesca che può essere aperto, consentendo agli impulsi dolorosi di raggiungere il livello della coscienza, oppure in altre circostanze "chiuso", impedendo l'insorgere della sensazione dolorosa»*.

Aggiunge il medico agopuntore: *«La letteratura medica occidentale cita dei casi in cui la stimolazione di parti del corpo lontane dalle sedi del dolore ebbe come risultato una diminuzione temporanea o permanente del dolore stesso; in uno di questi casi un refrigerante chimico a spruzzo applicato alle creste tibiali fece cessare per ore un mal di denti indotto artificialmente. Alcuni dei punti usati dai moderni agopuntori cinesi per produrre l'anestesia sono situati in questa zona»*.

Si è parlato anche di cura dell'impotenza con l'agopuntura. Alla dottoressa medico agopuntore del Centro Milanese di agopuntura, Ivonne Mollard era stata attribuita la frase: *«L'impotenza si cura efficacemente con gli aghi»*. A questo proposito ci scrive il dottor Rinaldo Rabagliati, medico agopuntore: *«Faccio seguito all'articolo nel quale si legge che l'agopuntura è di sicura efficacia contro l'impotenza, per chiarire che la frase attribuita alla dottoressa Mollard è stata invece detta da me. Al fine di fugare facili malintesi che la brevità di spazio non concedono alla chiara spiegazione del trattamento, si può dire senz'altro che l'agopuntura dà buoni effetti nel curare l'impotenza psichica e nervosa. Essa sortisce senza dubbio un miglioramento del desiderio e della libido soprattutto nei timidi, indecisi, esitanti, emotivi e neurodepressi»*.

Continua nella spiegazione il dottor Rabagliati: *«L'agopuntura agisce pertanto sullo psichismo a livello degli organi corrispondenti all'aspetto psichico perturbato che in pratica sono due: il fegato, che psichicamente è immaginazione ed aggressività, e il polmone che svolge un ruolo molto importante nell'ansietà che si accompagna all'atto sessuale. Agiamo pertanto, noi agopuntori, sui punti favorenti lo sbocco della energia coatta nel fegato da costrizioni socio-culturali, e sulle fasi simpatico toniche e para simpaticotoniche che si seguono nell'espletamento di un atto sessuale completo e soddisfacente»*. La terminologia usata dal dottor Rabagliati è davvero difficile. Leggiamo ad esempio nella sua lettera: *«Mobilizziamo inoltre l'energia dei due grandi assi anteriori-posteriori Yang e Yin che sono lo Jenn Mo ed il Tou Mo. Vengono corretti con gli aghi in questo modo gli squilibri di ordine neurologico vago-simpatico»*.

Anche questa volta saranno in molti a telefonarci chiedendo ancora spiegazioni sull'agopuntura e per certe malattie sulla sua efficacia. Possiamo precisare che presto in Torino si svolgerà un grosso dibattito sull'agopuntura e che quindi verrà dato ampio spazio all'argomento.

GALLERIE-MUSEI

ARTE 121 (Nizza 121): S. Manfredi.
ARTECOMBA «1022» (v. Dei Mille 22, tel. 879.283): person. Togliatto.
BOB BEN (S. Teresa 20/c, tel. 518.947): Arte Africana.
BODDA (v. Cavour 28): opere dal XVI al XX Secolo.
CITTADELLA (Bertola 31): miniformato.
CLESSIDRA (G. Cesare 121): Biancardi.
DICIOTTO (212.194): Litografie.
DOCUMENTA: Giorgio Bonelli.
GALLERIA SOLFERINO: personale di Giuseppe Vignani.
GISSI: (S. Solferino 2 - 534.473) Maestri Italiani Contemporanei.
KING'S (M. Vittoria 35 - t. 885.845): Personale Vincenzo Maniero.
MAGIMAWA CENTRO: (v. P. Tommaso 2) S. Ameglio «Valle d'Aosta».
NARCISO (p. Carlo Felice 18): Mola Art. Bronzetti Bobo. Gioielli di Maria Chini.
PIRRA (v. Bava 4 - tel. 83.20.75): Ferruccio Piovano.
PIRRA (c. Cairoli 32 - tel. 877.344): Giuseppe Daniell 1865-1931.
QUAGLINO (p. S. Carlo 177): Acqueforti di Federica Galli.
RICERCHE (G. Casalis 12 - t. 760.501): Stoffe di F. Angelini. Gioielli di M. Lissoni. Foto di E. Mezzano.
SANT'AGOSTINO (S. Agostino 5, telefono 535.963): Esposizione Assi.
S. GIORS: Dino Pasquano.
STUFIDRE: Guido Biasi.
TUTTARTE (546.433): Nella Lucchino.
UNIONE CULTURALE (v. P. Amedeo 5/A): Architectures, Paris 1848-1914, Or.: 10-12,30; 15,30-19.
WEBER (F. da Paola 4): Galvano.
ZABERT (p. Cavour 10 - tel. 878627): Dipinti dal XIV al XVIII secolo.

Cristianamente è spirato

Giuseppe Carvutto

anni 86

Ne dànno il doloroso annuncio la moglie **Bice**, i figli: **Teresa, Aldo, Pietro** ed **Antonio**; i nipoti **Giuseppe, Salvatore, Bice, Biccita, Lia, Franco, Simonetta, Isabella, Marco** e **Laura**; le nuore e il genero. Un ringraziamento particolare agli amici medici ed a quanti si sono prodigati per lui. I funerali martedì 13 corr. alle ore 14,30 nella parrocchia Madonna Divina Provvidenza.
— **Torino**, 12 dicembre 1977.

Luigi Perino
Paola ed **Agostino Regalo**
partecipano al grande dolore della famiglia Carvutto.

Giorgio Rossi e famiglia partecipano al lutto dell'amico Antonio Carvutto.

Si uniscono al dolore dell'amico Pietro:
Giulia Bovero
Marilena Palestro
Emilio Fantozzi
Gregorio Borsano
Sergio Torta
Giuseppe Bracco.

Le famiglie **Martioda** e **Delsedime** si uniscono commosse al dolore di Antonio e Clara Carvutto.

Lello e **Paola Tribuzio** partecipano commossi al dolore di Antonio e Clara.

Dirigenti e **Collaboratori** della **Tri.o.m.** si uniscono al dolore del rag. Antonio Carvutto per la scomparsa del padre

Giuseppe Carvutto

— **Cambiano**, 12 dicembre 1977.

Giovanni Tardito e famiglia partecipano con vivo dolore al lutto che ha colpito la famiglia Carvutto per la morte del loro caro.

Dipendenti tutti della **Tardito S.p.A.** partecipano al grande dolore che ha colpito il loro amministratore delegato rag. Antonio Carvutto per la morte del caro **PAPA'**.

Le **Soc. Selettric** di Torino e **Modena** si associano al dolore del rag. Antonio Carvutto per la scomparsa del **PADRE**.

La **Soc. S.M.E.I. Merid. Impianti** partecipa commossa al lutto del rag. Antonio Carvutto per la perdita del **PAPA'**.

La **Transelettrica do Brasil** prende parte al dolore del rag. Antonio Carvutto per la perdita del **PAPA'**.

E' cristianamente spirato il
CONTE
Carlo Balbo di Vinadio

Addoloratissimi ne dànno l'annuncio la consorte **Elena Franco**, i figli **Gherardo** con la consorte **Maria Consolata Marsaglia** e figlie **Margherita, Annalda, Giovanni** con il figlio **Massimiliano** le sorelle **Sabina, Delfina**, il cognato **Emanuele Franco** con la consorte **Maddalena Geddes da Filicaia**, la zia **Guendalina Balbo Asquini**, nipoti, cugini, parenti tutti. I funerali avranno luogo martedì 13 corr. alle ore 14,30 nella chiesa parrocchiale S. Giulia. Indi proseguiranno per il cimitero generale.
— **Sanremo**, 11 dicembre 1977.

La **S.p.A. F.sco Cinzano & C.ia** partecipa con profondo cordoglio al grande dolore della famiglia per la scomparsa del
CONTE
Carlo Balbo di Vinadio
per molti anni Dirigente e Collaboratore prezioso della Società.
— **Torino**, 12 dicembre 1977.

Prendono parte al lutto dei familiari:
Alberto Marone Cinzano
Pietro Benini
Piero Brasso
Pierfilippo Cugnasco
Luigi D'Amario
Giovanni Danese
Pietro De Stefanis
Alfonso Ferrero
Alfredo Giacometto
Franco Lanfranchi
Maurizio Morace
Franco Musso
Franco Perodotto
Enrico Perrod
Giovanni Pluviano
Guido Salvi
Gennaro Testa
Lucio Vallescura
Franco Vincenzi

Alberto e **Cristina Marone Cinzano** ricordano commossi l'amico
CONTE
Carlo Balbo di Vinadio
— **Torino**, 12 dicembre 1977.

La **Martiel & Rossi S.p.A.** partecipa al dolore della famiglia per la scomparsa del
CONTE
Carlo Balbo di Vinadio
— **Torino**, 12 dicembre 1977.

Cristianamente è mancata all'affetto dei suoi cari

Ester Pettazzi Corvi

medaglia d'oro
della Pubblica Istruzione

Ne dànno il doloroso annuncio il figlio **Sergio** con la moglie **Carla Argentero** ed i figli **Emanuela** e **Gianluca**; cognate, cognati, nipoti e parenti tutti. Un affettuoso ringraziamento all'amico prof. Luigi Lacroix per le amorevoli cure prestate. Alla signorina Lucia Ferreris un pensiero riconoscente. La cara salma sarà benedetta martedì 13 corr. alle ore 14 in via Castelgio 14. Alle ore 15 verranno celebrati i funerali a Monticello d'Alba. Non fiori, ma opere di bene.
— **Torino**, 13 dicembre 1977.

Emanuela e **Gianluca** ricordano con affetto e rimpianto la cara nonna **ESTER**.

Federica Argentero è vicina agli zii Sergio e Carla con affetto.

Rina Argentero
Gianni, Marisinisa, Miti Cardillo
sono particolarmente vicini a Sergio e Carla ricordando la cara **ESTER**.

Nina, Filippo e **Giorgio Margiaria** partecipano commossi al dolore di Sergio e Carla.

Aldo e **Anna Albano** partecipano affettuosamente al dolore di Sergio e Carla.

Tutto il personale della farmacia delle **Maddalene** partecipa commosso al dolore del dott. Sergio Pettazzi per la scomparsa della sua cara mamma sig.ra

Ester Pettazzi

— **Torino**, 11 dicembre 1977.

Gemma e **Margherita Pittoni Novarese** sono affettuosamente vicine ai familiari per la scomparsa della buona signora

Ester Pettazzi

— **Torino**, 12 dicembre 1977.

Arturo, Mariuccia, Roberto, Doriana Ratto partecipano affettuosamente.

La cognata **Giorgina Corvi**, i nipoti **Corrado** e **Roberto** con le rispettive famiglie piangono la morte della cara **ZIA**.

Pino, Franca, Roberta Sonetti piangono la cara signora **ESTER**.

Rinaldo Vera Roggetto
Domenico Rinella Chiodo
Riccardo Luciana Monge
Davide Dolly Salvetto
partecipano commossi al dolore di Sergio, Carla e figli per la scomparsa della mamma signora

Ester Pettazzi

— **Torino**, 12 dicembre 1977.

Con animo commosso **Federico** e **Maria Vittoria** con **Alberto, Franco** e **Paola** si uniscono al dolore di Sergio e Carla.

Gli amici **Cantore, Lacroix, Tibone** partecipano addolorati.

Partecipano affettuosamente al dolore di Sergio e Carla le famiglie **Canonica - Molinari**.

I coniugi **Pagella** partecipano al lutto della famiglia Pettazzi.

Ha concluso serenamente una lunga vita dedicata al culto dell'onestà e della famiglia

Enzo Mordà

La moglie **Guglielmina**, i figli **Amedeo** con **Luisa** e **Grazio** con **Ezio**, i nipoti **Isabella** e **Roberto**, i parenti tutti piangono angosciati la sua dipartita. Un sentito ringraziamento al dott. Ennio Capaldi per le ammirevoli cure prestate. Funerali mercoledì ore 8,30 dall'Ospedale Maurizlano.
— **Torino**, 13 dicembre 1977.

Geremia e **Lisa De Blasi** partecipano al dolore di Grazia e mamma.

Enzo e **Rosetta Bellardo** partecipano al lutto della famiglia.

Mario Pivano e le **Segretarie** dello studio partecipano al lutto dell'avv. Marchi e della famiglia.

I **Colleghi** di Grazia, partecipano sentitamente.

Linda, Laura e famiglie sono affettuosamente vicine a Grazia.

Serenamente è mancato

Francesco Marsengo

premio fedeltà FIAT
cavaliere di Vittorio Veneto

Addolorati lo annunciano figlia, genero, nipote e parenti tutti. Funerali oggi 13, ore 14,30, parrocchia Trasfigurazione.
— **Torino**, 11 dicembre 1977.

(Continua a pag. 11)

AMBOSESSI CERCASI

da addestrare con un corso teorico pratico ed inserire quali:

PERFORATRICI
VERIFICATRICI
OPERATORI
PROGRAMMATORI

su apparecchiature IBM

Registratrici M.D.S.

Tel. 548.981

LE PIU' BELLE TAPPEZZERIE
• IN CARTA E PLASTIFICATE
• STOFFE MURALI
• MOQUETTES
Pronte nel magazzino della fabbrica
ARS NOVA
Via Duchessa Jolanda, 3 Torino
e presso tutti i rivenditori qualificati

INFORMITALIA
ISTITUTO NAZIONALE INFORMAZIONI Controlli, indagini infedeltà Esito assicurato
Telefoni 511.024 - 538.682
Corso Vittorio Emanuele, 107

REDDITO
18%
rivolgersi in contiene
NETTO GARANTITO
monocamere in
CASA ALBERGO
attrezzata con servizi
VENDESI
C.so Giulio Cesare 236

CENTRALISSIMA ZONA BANCHE
casa signorile - 6 piani
90 vani liberabile
VENDESI
solo referenziatamante.
Scrivere: Publikompass 8366 — 10100 Torino.

ECONOMICI

3 *Aziende, negozi*

BAR superalcoolico incasso 300 mila giornaliere chiusura servizi domenicale garanzia minima cauzione. Telefonare 557.213 517.280.

BELLETTI, corso Vinzaglio 12 bis, cede bar pasticceria centrale, incasso 200.000 giornaliere incrementabile, chiusura serale.

CEDESI azienda avviamento decennale di articoli tecnici industriali minimo impiego di capitale, massimo reddito. Telefonare 766.771.

DI SALVATORE, corso Turati 13, cede moderno ristorante bar super, 70 coperti, 400.000 giorno, adatto famiglia, fronte industrie statale, forte passaggio, alloggio.

DI SALVATORE corso Turati 13 cede bar torrefazione fronte mercato chiusura festiva orario ridotto equa richiesta.

DI SALVATORE corso Turati 13 cede affermato negozio dischi strumenti musicali città industriale passaggio Valsesia.

DI SALVATORE corso Turati 13 cede ventennale officina elettromeccanica specializzata in costruzione particolari per montaggio isolatori sezionatori terminali e costruzione stampi.

DI SALVATORE corso Turati 13 cede articoli regalo centralissimo giro annuo interessante 18 milioni trattabili.

DI SALVATORE corso Turati 13 cede salumeria centralissima levata settimanale un milione 500 mila arredamento moderno.

DI SALVATORE corso Turati 13 cede bar torrefazione centralissimo chiusura festiva orario ridotto equa richiesta.

DI SALVATORE corso Turati 13 cede rinomato ristorante bar super ottimo reddito per famiglia km 35 da Torino zona turistica paesaggio arredato alloggio.

DI SALVATORE corso Turati 13 cede abbigliamento bimbi tabelle 9-10 clientela scelta ottimo reddito Pino Torinese.

FASANO 694.180 ferramenta ingrosso ottima organizzazione vendita fatturato annuo 500.000.000 elevabile. Adatta persone dinamiche. Cede: 25.000.000 più merce.

FASANO 694.180 latteria formaggi centrale, ottimo incasso, possibile trasformare cremeria-gelateria. Cede 12 milioni.

FASANO 694.180 lavasecco San Paolo, attrezzatura moderna, ottimo incasso, adatto competenti. Cede 12.000.000 dilazioni.

FASANO 694.180 pasticceria bar super centralissima, ampio locale con laboratorio, incasso 300.000. Cede: 80 milioni.

FASANO 694.180 stabilimento corso Francia prima cintura: 4000 mq. su terreno di 10.000. Produzione vermouth-liquori, clientela estera-nazionale. Affitto 1.500.000 mensili con macchinari più rilievo merce oppure cede in blocco compreso immobile.

FASANO 694.180 berrettificio ombrelli ingrosso autorizzazione borse abbigliamento sportivo cede 20.000.000 più merce.

FRANA cede abbigliamento moderno centralissimo 3 vetrine incasso annuo 90 milioni merce facoltativa telefonare 511.090.

FRANA cede alimentari frutta verdura pane ben attrezzato zona popolosa vasta licenza telefonare 511.090 545.129.

FRANA cede abbigliamento moderno S. Rita stadio vasta vetrina ottimo incasso retro abitabile telefonare 511.090 545.129.

FRANA cede salumeria unica in zona reali 300 mila giornaliere ben attrezzato ottimo affare assistenza telefonare 511.090.

FRANA pelletteria artigianale negozio e laboratorio attrezzatissimi utile annuo 15 milioni cedesi 6 milioni 500 mila telefonare 511.090.

FRANA cede abbigliamento oltre 1000 mq utile annuo 100 milioni incrementabile eventuale società con esperto facoltativa anche parte immobiliare. Telefonare 511.090.

FRANA cede causa trasferimento latteria moderna ottima zona commerciale; richiesta 4 milioni 800 mila trattabili. Telefonare 511.090.

LABORATORIO pelletteria produzione propria elevato giro d'affari zona Perella vendo, motivi familiari. Telefonare 683.809.

MOBILIFICIO 30ennale zona commerciale clientela giro anno cospicuo assistenza cede blocco Di Salvatore 581.694.

OFFICINA artigiana stampaggio ricambi auto ottima clientela per anzianità cede dintorni Torino. Di Salvatore 581.694.

RISTORANTE bar super locanda adatto famiglia clientela seria zona passaggio cintura Torino Di Salvatore 581.694.

TABACCHI bar analcolico 750.000 giornaliere incrementabile levata 2.500.000 netto 1.500.000 mensile cede Frana tel. 511.090.

TABACCHI minuteria moderna zona S. Paolo levate 2 milioni 500 mila utile netto mensile 1 milione 500 mila cedesi. Frana tel. 511.090 545.129.

ZONA S. Paolo abbigliamento rebelle IX, X, XIV ampio locale, 2 vetrine, buona clientela, ottimo giro Di Salvatore 581.694.

STRENNE UTET

STORIA DEL CINEMA
di Gianni RONDOLINO

Dalle origini ad oggi, paese per paese, periodo per periodo, l'opera ripercorre il cammino del cinema alla ricerca di quegli aspetti d'arte, di costume e di ideologia che caratterizzano questo importante fenomeno.

Tre volumi di pagine 1484 con 1633 illustrazioni, raccolti in elegante cofanetto.

STORIA DELL'OPERA
Ideata da Guglielmo BARBLAN
diretta da Alberto BASSO

Realizzata con la collaborazione di trenta noti studiosi di nove diverse nazioni, questa Storia, la più ampia finora mai pubblicata, è destinata, oltreché agli studiosi, al grande pubblico dei frequentatori dei teatri e degli amatori di dischi.

Tre volumi in sei tomi di pagine LXXX-3368 con 52 tavole.

L'ALBA DELLA CIVILTÀ
diretta da
Sabatino MOSCATI

L'opera affronta lo studio delle antiche civiltà del Vicino Oriente offrendo un quadro articolato di quelle culture che, tre millenni prima del mondo classico, costituirono il momento aurorale della nostra stessa civiltà.

Tre volumi di pagine 1650 con 102 tavole.

ENCICLOPEDIA DEGLI ALIMENTI
DIZIONARIO DI MEDICINA
di Ulrico di AICHELBURG

Due opere fondamentali, l'una per stabilire il giusto punto di incontro fra gastronomia e dietetica, l'altra per meglio assecondare l'opera del medico.

Tre volumi di pagine 1296 con 822 illustrazioni e 41 tavole, raccolti in elegante cofanetto.

I DIZIONARI CRITICI

DELLA LETTERATURA ITALIANA
diretto da Vittore BRANCA
Tre volumi di pagine 2312 con 54 tavole.

DELLA LETTERATURA FRANCESE
diretto da Franco SIMONE
Due volumi di pagine 1322 con 37 tavole.

DELLA LETTERATURA TEDESCA
diretto da Sergio LUPI
Due volumi di pagine 1448 con 35 tavole.

M. Sogno

La serie di Dizionari critici si discosta nettamente dai comuni dizionari letterari in quanto offre al lettore il bilancio della critica sia attraverso i singoli autori sia attraverso voci generali dedicate a movimenti e a correnti letterarie.

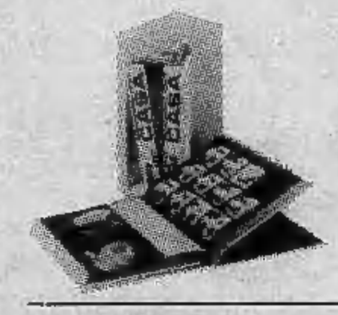

ENCICLOPEDIA DELLA CASA

Mille idee nuove e originali per risolvere i problemi di ogni giorno. Una grande iniziativa editoriale per la famiglia moderna, uno strumento indispensabile nella vita quotidiana della donna. L'opera è corredata di un utilissimo volumetto di ricettario italiano e internazionale.

Quattro volumi di pagine 1980 con 3529 illustrazioni.

L'ARTE DELL'ANTICHITÀ CLASSICA
di Ranuccio BIANCHI BANDINELLI, Enrico PARIBENI e Mario TORELLI

Il discorso su 2500 anni di arte classica in Grecia, in Etruria e a Roma si snoda semplice e chiaro sia sul piano della sintesi critica, sia su quello dell'analisi e della documentazione.

Due volumi di pagine 884 con 925 illustrazioni e 20 tavole.

LA SACRA BIBBIA
a cura di
Enrico GALBIATI, Angelo PENNA e Piero ROSSANO

Un'insuperabile versione del massimo monumento religioso, storico e letterario di tutti i tempi con un corredo iconografico così sontuoso da costituire un vero e proprio atlante di archeologia biblica.

Tre volumi di pagine 2092 con 100 tavole e 6 cartine.

L'AVVOCATO DI TUTTI
Piccola enciclopedia legale

Migliaia di voci e di rimandi offrono al lettore una guida pratica e sicura per orientarsi nell'intricatissimo e sempre più confuso mondo del diritto.

Due volumi di pagine 1104.

L'opera è corredata di un terzo volume

Codici e leggi di usuale consultazione

Pagine 488.

I tre volumi, indivisibili, sono raccolti in elegante cofanetto.

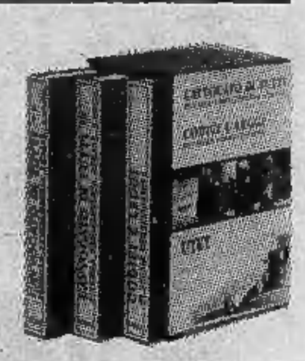

DIZIONARIO DI POLITICA
di Norberto BOBBIO e Nicola MATTEUCCI

Alla persona colta, allo studente, a chi legge giornali e riviste politiche, a chi ascolta comizi o dibattiti, l'opera offre una spiegazione chiara ed esauriente dei principali concetti che fanno parte del discorso politico.

Pagine XII-1256.

IL TESORO
Enciclopedia per ragazzi

Un'opera di straordinaria bellezza e di sorprendente utilità. Un regalo favoloso per i vostri figli: li aiuterà negli studi, li divertirà nelle ore libere.

Nove volumi riccamente illustrati più un volume di indici e Atlante.

FACILITAZIONI DI PAGAMENTO

UTET - CORSO RAFFAELLO 28 - 10125 TORINO - TELEFONO 686.666

Desidero ricevere gratuitamente e senza impegno il materiale illustrativo delle STRENNE UTET. 1

Nome e Cognome .....

Indirizzo .....

Città .....

4 *Terreni*

A L. 2.900.000
vendesi terreno in collina con progetto approvato concessione pagata pronto per inizio lavori. Telefonare 216.1723.

A MONCALIERI
a 2 passi da casa vostra a L. 4.000.000 vendo 1000 mq di terreno giusto per fare l'orto giusto per le vostre passeggiate giusto per il giardino. Telefonare 447.0792.

A Sant'Antioco a 60 km da Cagliari in Sardegna vendo terreno a L. 600 il mq anche a piccoli pezzi. Telefonare 530.014.

AD Almese vendo laghetto per pesca comodo strada a L. 4.800.000. Telefonare 530.014.

AFFITTO locale mq 400 con servizi termo uso deposito o laboratorio silenzioso L. 450 mila mensili, località Santa Rita. Telefonare 502.366.

ALASSIO vendesi terreno collinare di 13.000 mq con rustichetto in zona panoramicissima L. 29.000.000. Confar 0182 43.158.

CAPO Cervo vendesi terreno con progetto approvato, magnifica vista mare, L. 22.000.000. Confar Alassio 0182 43.158 43.280.

FASANO 694.670 terreno Madonna di Campagna: mq. 4000 recintato. Adatto deposito automezzi-materiali. Affitto 500.000.

FROSSASCO vendesi mq 1170, posizione incantevole, progetto approvato mc 702 adiacente paese vendo 11.000.000. Tel. 547.476.

TERRENI collinari a 35 km da Torino vendo a piccoli pezzi anche a L. 1000 il mq. Telefonare 530.014.

AFFITTO vendo Madonna Campagna locale mq 3200 più 200 uffici su 2 piani altezza metri 5 divisibile tel. 544.958.

BELLETTI corso Vinzaglio 12 bis vende mura negozio angolare adibito bar mq 85 seminterrato mq 85 giardino fronte corso mq 243 zona Mirafiori L. 55 milioni.

BELLETTI corso Vinzaglio 12 bis, affitta uso ufficio via Polonghera piazza Adriano piano terreno ingresso 4 camere servizi. Telefonare 533.267.

CAPANNONE mq 8000 terreno mq 12 mila asfaltato zona Pinerolese fronte strada statale possibilità mutuo a tasso agevolato telefonare 0121 71.673.

COLLEGNO vendo seminterrato mq 170 altezza mt 3,55 adatto ad officina silenziosa o magazzino. Telefonare 683.809.

FASANO 694.670 complesso industriale 25 km. Torino: mq. 25.000 su 35.000 di terreno, cabina 500 kw., tutti i servizi. Affitta per intero, parzialmente o vende.

FASANO 694.670 stabilimento industriale Grugliasco 1000 mq., costruibili altri 1300, palazzina 2 piani, terreno 7000 mq., 2 carriponte, binario. Vende: 430.000.000.

FASANO 694.670 seminterrato zona S. Rita mq 180 altezza 4. Adatto deposito-laboratorio. Vende: 21 milioni trattabili.

FASANO
assume incarichi vendita alloggi, ville, rustici. Garanzia pagamento contanti. Nessuna spesa. Telef. 694.670-694.180.

5 *Locali e negozi*

domande

ACQUISTO basso fabbricato 800-1000 mq. Torino dintorni permutando parzialmente terreno agricolo 20 km TO. Telefonare 768.851.

offerte

A. CAPANNONI industriali cerchiamo in acquisto-affitto. Oltre 15 anni di esperienza. Rapidità, garanzia. Fasano 694.670.

7 *Offerte lavoro e impiego*

operai, autisti, fattorini

ISTITUTO di vigilanza assume guardie notturne e diurne età massima 30 anni terza media altezza minima 1,70 indispensabile la residenza nella provincia di Torino; portare personalmente domanda ufficio operativo via Carlo Alberto 32 Torino per selezione lunedì mercoledì e venerdì ore 9-12.

impiegati

IMPORTANTE industria metalmeccanica zona Druento ricerca per propri uffici amministrativi ragioniere pluriennale esperienza. Scrivere dettagliando a: «Publikompass 513 — 10100 Torino».

(Continua)

In nuova costruzione a Torino

C. Peschiera 249

troverete
l'alloggio che desiderate

A PREZZO ECCEZIONALE
OPERAZIONE NATALE PRECISO
TAVOLO BIEFFE - TECNIGRAFO ZUCOR
zucor bieffe
VENDITA - ASSISTENZA TECNICA
ARTERO
V. S.F. D'ASSISI 11 - TORINO
Tel. 547246 - 516269

A MILANO IL MAGISTRATO È GIÀ INTERVENUTO SEVERAMENTE

Proibiti i film osè alle tv private

L'ultima «casalinga» (un'impiegata di 19 anni) che si è spogliata ad una televisione privata

Una delle «armi improprie» più temibili delle televisioni private è stata giudicata fuorilegge dal sostituto procuratore di Milano dott. Nicola Cerrato che dal primo gennaio '78 ha chiesto il rispetto di una legge del '62 che vieta la teletrasmissione dei film che la commissione di censura ha vietato ai minori di 18 anni. Il primo provvedimento è un'ammenda, la recidiva è punita con la chiusura dell'emittente.

Ieri mattina il magistrato ha invitato nel suo ufficio i responsabili di Antenna Nord, Free Video Milano, Canale 22, Tele Nova, Telelibera Italiana, Telemilano canale 58, Telelombardia uno, in Tele Reporter, Tele Albert, Tele Hinterland-radio Milano 2, Teleradio Monza - Brianza, Antenna 3 Lombardia, Televisione Commerciale Italiana.

Sul tavolo del dott. Cerrato c'erano dunque le denunce per la proiezione di films, vietati ai minori di 18 anni, e 2 di esse sono già state formalizzate dal pubblico ministero. Senza contare che al magistrato sono arrivate decine di telefonate di protesta per la proiezione di films come Tecnica di un amore, Notti peccaminose di Pietro l'Aretino, Acid, Delirio dei sensi, L'ingenua. *Spettacoli, se così si può dire, che talvolta sono stati trasmessi anche in pieno pomeriggio, cioè in orari abitualmente dedicati alle trasmissioni per ragazzi e quindi con un pubblico particolare.*

Cerrato ha detto con chiarezza: «Se questi films sono vietati ai minori all'esterno, in sale cinematografiche, a maggior ragione lo devono essere alla televisione che penetra liberamente in tutte le case e spesso si impone violentemente come messaggio».

Il provvedimento verrà ovviamente esteso alle altre città. Tra le emittenti televisive torinesi non c'è la stessa «guerra» in atto a Milano e Roma, ma il rispetto della legge ne metterà in crisi due su tre. Le più seguite sono Tele Torino International, Video Gruppo, Giornale Radio Piemonte e Tele Studio Torino che ha però un diverso orientamento, squisitamente dialettale.

La prima è riuscita ad imporsi con la trovata dello spogliarello delle «casalinghe» e la seconda ha risposto, specie il sabato, con i film osé. C'è però da rilevare che, al contrario di alcune consorelle milanesi e romane, non hanno mai mandato in onda pellicole danesi o svedesi che possono effettivamente essere considerate pornografiche. Le pellicole in questione — sempre proiettate verso l'una di notte — sono quelle del normale circuito.

Blocco stradale presso Settimo

"Capi,, della Lucchini contro il picchetto

Una quindicina di capi, dirigenti e operai della Lucchini, una fabbrica metalmeccanica di Settimo, stamane ha organizzato un blocco stradale sulla provinciale Leini-Cebrosa per protestare contro i picchetti organizzati da sindacalisti e lavoratori in sciopero. Sono intervenuti carabinieri e vigili urbani che hanno sciolto l'assembramento. Ci sono stati battibecchi e qualche confuso.

Nello stabilimento — 300 dipendenti — è aperta una vertenza aziendale e sabato il sindacato aveva deciso di bloccare gli straordinari. «Alcuni capi hanno cercato di forzare il picchetto — dice Angelo Mangino, della terza lega Fim —. Sono stati respinti e se la sono presa col delegato Leone che si trovava lontano dai cancelli. All'ospedale lo hanno giudicato guaribile in 7 giorni. Ieri c'è stata un'assemblea e sono state decise 8 ore di sciopero per oggi».

Il direttore del personale della Lucchini, interpellato per telefono nella sede centrale di Brescia, Ugo Calzoni, ha fornito una diversa versione. Secondo il dirigente l'aggressione sarebbe dubbia. «Del resto — afferma — è avvenuta fuori dalla fabbrica e certamente non ad opera di capi. Lo sciopero odierno è stato voluto da una minoranza, il 90 per cento era contrario. I picchetti sono formati in massima parte da lementi estranei alla fabbrica e da licenziati della Singer».

TACCUINO DEL LETTORE

Oggi festeggiamo

S. Lucia vergine e martire (protettrice di Siracusa, della vista e degli elettricisti). S. Odilia. S. Aristo. S. Antioco. Oggi martedì 13 dicembre: il sole è sorto alle 7,58 e tramonta alle 16,48. Terzo giorno dopo il novilunio. Domani festeggiamo: Giovanni della Croce. Druso. Pompeo. Venanzio.

Manifestazioni

Società Italiana per l'Organizzazione Internazionale — «Giornata dei diritti umani» giovedì, alle ore 18, in via Lagrange 20, avrà luogo una Tavola Rotonda sul tema: «Conferenze di Helsinki e di Belgrado: problemi di sicurezza, economici, culturali e umanitari». Interverranno: Severino Criccarello, Mario Chiavario, Sergio A. Rossi.

Consegna della bandiera ai C.C. — Venerdì, alle ore 10,45, in Moncalieri presso la caserma «A. Serranti», avrà luogo la cerimonia della consegna della Bandiera di Guerra al 1° Battaglione Carabinieri «Piemonte».

Centro incontri Cassa di Risparmio — Domani alle 18 corso Stati Uniti, presentazione del volume «Architettura Industria Piemonte negli ultimi 50 anni» di Roberto Gabetti: «Edilizia industriale e paesaggio» di Giorgio Avigdor. Presenteranno Mario Federico Roggero e Bernardo Secchi.

In preparazione del Convegno Nazionale delle Acli su «Movimento Operaio e sfida delle autonomie» che si terrà a Novara il 17-18 dicembre c.a., le Acli torinesi organizzano per oggi alle ore 20,30 in via Perrone 3 un Seminario interno su: «I decreti applicativi della 382: Conseguenze sul piano istituzionale e del rilancio del movimento di lotta».

«I gommonauti» club - Torino ha spostato la sua sede sul Po, presso l'«Associazione Marinai d'Italia», corso G. Galilei 1 (Ponte Isabella). La serata sociale è il mercoledì; domani alle 21, si terrà l'assemblea ordinaria dei soci per l'apertura del nuovo anno sociale.

Chiamata di leva

E' affisso in tutto il territorio cittadino il manifesto di chiamata alla leva della classe 1959 (3° e 4° trimestre) e della classe 1960 corredato del calendario della visita dei nati nei mesi di luglio - agosto - settembre - ottobre - novembre e dicembre dell'anno 1959 e degli aggiunti a tale classe nati nello stesso periodo dell'anno 1958. Le visite avranno inizio il 9 gennaio 1978 presso il Consiglio di Leva di Torino - corso Lepanto n. 3.

Soccorso dentistico

Corso Vittorio Emanuele 66 (tel. 542.406) aperto di notte e nei giorni festivi.

LO CHEF CONSIGLIA

a cura di ROBERTO BIASIOL

Rollino di pollo alla Ollaro

Ingredienti per 6 persone: 6 involtini di cosce di pollo, 6 fettine di pancetta, 1 bicchiere di vino bianco, 1 rametto di rosmarino, qualche bacca di ginepro, un po' di sugo d'arrosto, tre cucchiai di panna, olio, una puntina di curry, sale e pepe.
Preparazione: farcite gli involtini con fettine di pancetta, sale e pepe. Fare soffriggere in olio, bagnarli in vino bianco e portarli a cottura con qualche bacca di ginepro. A parte fare una salsa con sugo di arrosto ed il sugo di cottura degli involtini, unire il curry, la panna; amalgamare bene; cospire gli involtini con la salsa preparata e servire immediatamente.

Ristorante «Malan», Inverso Porte

Il tuo danaro prezioso che vuoi investire in vacanza oggi ha una occasione che fa comodo non perdere...

forclub

è la formula più attuale per vivere le tue vacanze in una montagna tutta tua. Puoi avere a tua disposizione per tre mesi all'anno un appartamento tuo, da vivere con la tua famiglia, da godere in compagnia, affittare o rivendere in ogni momento. Il tuo rifugio di montagna...

Cinque mesi di neve garantita ogni anno. 300 km. di piste. Sede dei campionati assoluti di sci (13-19 febbraio '78). Vita' vera della montagna che non conosce stagioni. Sansicario offre tutti i servizi che ti aspetti per lo sci, le gite, il doposci e per le tue serate di allegria.

è sempre SANSICARIO 1700

FORMULA CLUB:
un appartamento da 50 milioni, comprato a 13 completo di arredamento, box, cantina, chiavi in mano. Da utilizzare 3 mesi all'anno come vuoi.

NON PAGARE LA VACANZA CHE NON VIVI.

FINANZIAMENTO PRESTITEMPO.
Banca d'Americae d'Italia

SCI GRATUITO PER SEMPRE.

Cimifi
TEL. (010) 585.863 - 541.756
GENOVA - VIA ODERO 4

SANSICARIO tel. (0122) 870 e (0) 871.30

TORINO - Via Ottavio Jolanda 17 - tel. (011) 756625 - 753989
MILANO - Via Mazzini, 12 - tel. (02) 861811
TRE VENEZIE - ARCO (TN) - Via Capruna - tel. (0464) 56625
BOLOGNA - Via Enzo Montanari, 24 - tel. (051) 499457
FIRENZE - Via Vanini, 5 - tel. (055) 496510 - 489029
LUCCA - tel. (0583) 45605
FERMO (AP) - Via XXV Aprile, 7 - tel. (0734) 213 sec.
ROMA - Via S. Marchese, 10 - tel. (06) 8541431
NAPOLI - Via Roma, 288 - tel. (081) 411865 - 411361

desidero ricevere documentazioni su formula club
nome via citta tel.

direi di fornare a riprenderci il traditore»

Orologeria ASTRUA
unico concessionario per TORINO
ROLEX
VIA ROMA 28
(ang. v. Monte di Pietà)
10121 TORINO

INFORMITALIA
ISTITUTO NAZIONALE INFORMAZIONI - Controlli, Indagini infedeltà - Esito assicurato
Telefoni 511.024 - 538.682
Corso Vittorio Emanuele 107

NUOVO REPARTO SPECIALIZZATO
• COLLI PELLICCIA
• GUARNIZIONI
• PELLICCETTE BAMBINO
Via Garibaldi 10/B
ALASIA

ALASIA
PELLICCE CONFEZIONI MODELLI
Via Garibaldi 10 - Torino

CENTRO AGOPUNTURA TORINO
Trattamenti classici cinesi. Prenotarsi telefonicamente 332.015.

l' AVIS fa appello alla vostra generosità, date un po' del vostro sangue
dona sangue

se hai una casa devi avere Black&Decker
SCONTO 15%

FRESIA FERRAMENTA
TORINO VIA AOSTA 3 Tel. 852937
ACCESSORI IN OMAGGIO

ECONOMICI

7 *Offerte lavoro e impiego*

impiegati

A.A.A. SIGNORE e signorine collaborano con entusiasmo da anni presso la nostra azienda, avevano del tempo libero. Da noi hanno trovato la possibilità di utilizzarlo in modo razionale e remunerativo nel settore arte figurativa. Collabori anche lei. Presentarsi 9-12,30 corso Turati 15 G, Finarte, primo piano.

ASSUMIAMO diplomato ottima cultura generale, buona presenza, intelligenza sopra alla media. Il prescelto affiancherà la direzione nelle promozioni di sviluppo aziendale. Presentarsi ore ufficio società Karinzia, corso Fiume 2, Torino.

AZIENDA di notevole dimensione e di notissimo nome sta realizzando un programma di immediata espansione. Ricerca uomini e donne età 22-45 anni con cultura media superiore che vogliano conseguire una nuova specializzazione in uno dei più importanti settori della diffusione. E' stato programmato un trattamento economico di sicuro interesse che mette in condizione sin dal periodo di prova di percepire più di lire 380.000 mensili. La direzione intende contattare elementi liberi immediatamente e darà solo in fase di colloquio ulteriori ragguagli. Telefonare oggi ore ufficio al n. 533.161.

IMPORTANTE industria metalmeccanica zona Druento ricerca impiegato pratico contabilità magazzino. Indispensabile esperienza almeno triennale. Scrivere dettagliando a: «Publikompass 514 — 10100 Torino».

8 *Rappresentanti*

AFFERMATA azienda radiatori svedesi cerca agenti per Torino provincia Vercelli Novara tel. 971.568.

ARGENTO fabbrica bigiotteria catename Valenza Po, organizzazione rete vendita cerca venditori - venditrici. Tel. 0131-92708.

15 *Autovetture*

A.A. FIAT, piazza Carducci 169, occasioni 500, 126, Dyane, Mehari, 127, 128, Giulie, Fulvie coupé, 128 coupé, Mini, Simca.

A. ALT commissionaria vende qualsiasi auto, nuove usate, garantite, senza anticipo pagamento come volete. Corso Siracusa 33, tel. 393.127 via Monfalcone 141.

A.A. FIERA dell'auto dispone ogni tipo e marca, nuove usate garantite. Permute pagamento vostro piacere anche senza cambiali. Quando avete visitato tutti visitate noi. Grazie. Corso Siracusa 33.

A 112 Elegant To P6 blu scuro unico proprietario pochi km in garanzia vera occasione vende permuta rateizza Volvo Fiorauto Volvo, corso Turati 13.

ACQUISTIAMO
cerchiamo vetture 2-3 anni offriamo il prezzo migliore. Lincarauto corso P. Oddone 68.

ACQUISTIAMO automobili e furgoni anche ipotecati pagamento per contanti. Tel. 321.735.

ACQUISTIAMO pagando massimo 126 A112 127 128 131 132 Alfaromeo Bmw Beta. Corso Raffaello 3 tel. 658.001

ALLA Sale corso Giulio Cesare 202 tel. 265.756 126 73, 127 73 74 75 76, 128 72 74 76, 131 76, 131 Familiare 75 76, 132 GLS 74, Kadett 1000 Caravan 76, Ascona 1200 72, Rekord diesel 75, Rekord diesel familiare 74-75, Peugeot 204 diesel 76, Alfa 2000 74, Renault 4 75, Renault 5 76, Alfasud 72 73 74, con facilitazioni di pagamento.

ATTENZIONE
vendonsi minimo anticipo vasta gamma vetture d'occasione garanzia. Corso Orbassano 72 tel. 381.008 Autocommercio.

AVVISO
occasione della settimana VW Cabriolet 71 L. 1 milione 800 mila, altre 100 occasioni garantite. Automercato di Leone B. - Moncalieri, corso Trieste 170, telefono 660.271.

BETA HPE 1600 recente ottime condizioni vendesi Lancar corso Regina Margherita 270.

CITROEN Dyane 6 1974 oltre DS Special 20 familiare unico proprietario in garanzia pochi km originali vende permuta rateizza Volvo Fiorauto Volvo, corso Turati 13.

COMPERIAMO
vetture recenti grande valutazione pagando subito per contanti senza spese Autocommercio corso Orbassano 72.

COMPRA - VENDE
acquistiamo vetture offrendo il prezzo più alto vendiamo a prezzi vantaggiosi 6 mesi garanzia Autodestefani corso Grosseto 55 tel. 293.992.

CONCESSIONARIA LINCARAUTO
Simca 1000 quota contanti lire 492.000; Simca 1100 quota contanti lire 610.000; Simca 1307 quota contanti lire 925.000 il rimanente in comode rate mensili senza cambiali. Supervalutazione delle vostra vettura condizioni eccezionali, vasto assortimento usato di tutte le marche. Corso P. Oddone 68, corso Orbassano 72.

"Oyster Perpetual"
Cronometro GMT-MASTER
Calendario

Protetto da undici brevetti speciali, il cronometro "GMT-Master", capolavoro di precisione, è stato ideato per soddisfare le esigenze dei piloti e del personale di due note compagnie mondiali di navigazione aerea. Il cerchio graduato sulle 24 ore, girevole, con lancetta rossa supplementare che segna contemporaneamente l'ora esatta in due diversi punti del globo, a scelta, permette infatti al pilota, al navigante, all'uomo d'affari, di controllare in qualsiasi momento l'ora di Greenwich e quella del fuso orario in cui si trovano, senza bisogno di portare due orologi.
Perfettamente impermeabile all'acqua, grazie alla cassa Oyster, il cronometro "GMT-Master" mantiene costantemente la sua precisione in virtù del meccanismo automatico a rotore "Perpetual" che non soltanto sopprime la fastidiosa necessità della carica a mano, ma garantisce tensione regolare e costante alla molla centrale. Il cerchio girevole rende numerosi servizi: controllo di durata delle conversazioni telefoniche, misura della velocità di un veicolo o di una macchina, ecc. Vi ricorda inoltre gli appuntamenti importanti.
• Cassa Rolex Oyster garantita impermeabile all'acqua e resistente alla pressione fino a 60 m. di profondità.

• Corona "Twinlock", garanzia di impermeabilità integrale. • Vetro infrangibile, privo di tensione, non friabile. • Carica automatica silenziosa "Rotor Perpetual" a sospensione elastica. • La data, visibilissima sotto la lente "Cyclope", muta automaticamente e immediatamente a mezzanotte. • Movimento con 25 rubini, accuratissimo, precisione cronometrica ufficialmente riconosciuta. • Molla antimagnetica garantita infrangibile. • Scappamento antimagnetico e antiurto. • Bracciale speciale "Flushfit" in acciaio inossidabile. • Lancetta supplementare "24 ore". • Cerchio girevole graduato di 24 ore. • Indicazione simultanea dell'ora esatta in due punti del globo a scelta. • Sigillo Rosso Rolex, attribuito esclusivamente agli orologi che abbiano passato con successo il severo esame di un Ufficio Svizzero di controllo ufficiale, con conferimento del titolo di Cronometro. La precisione del funzionamento è quindi riconosciuta ufficialmente.

• **Il quadrante e le lancette sono luminosi e non emettono radiazioni dannose.**

Cassa acciaio inossidabile con bracciale acciaio illustrato	L. 554.000
Acciaio con bracciale ref. 6251	L. 604.000
Cassa e bracciale acciaio e oro giallo 14 carati illustrato	L. 967.000
Cassa oro 18 ct. 750, massiccio, cinturino di pelle con fibbia smontabile in oro 18 ct. 750 e cinturino pelle di ricambio	L. 1.948.000
Il medesimo in cassa oro 18 ct. 750 e bracciale oro 18 ct. 750 illustrato	L. 3.320.000
Il medesimo con bracciale ref. 6311	L. 3.493.000

Prezzi indicativi, salvo variazioni.

ROLEX
"IL PRINCIPE DEGLI OROLOGI".
Una tappa nella storia della misura del tempo.
GINEVRA

IN VISIONE E IN VENDITA PRESSO I SEGUENTI CONCESSIONARI PER:

Torino: V. Astrua - Via Roma 28

ALESSANDRIA: E. Gioletta - Via Milano 5 – AOSTA: Orologeria Trossello - Via De Tillier 37 – ARONA: Gioielleria E. Zanaboni - Via Cavour 58 – ASTI: E. Bislo - Corso Alfieri 276 – BIELLA: F. Alborico - Via Italia 11 – CASALE MONFERRATO: Secor di E. Foà & C. - Via Mazzini 22 – COURMAYEUR: Orologeria Trossello - Via Roma – CUNEO: U. Pira - Piazza Galimberti 12 – GIAVENO: Croce Fiorio - Via Coazze 22 – IVREA D. Cobetto - C.so Nigra 27 – NOVARA: E. Albini - Corso Cavour 1 – NOVI LIGURE: Gioielleria Rizzo Via A. Saffi 130 – SAVONA: A. Dupanloup - Piazza Mameli 4 – VERCELLI: A. Biondi di T. Corbelletti - Corso de Rege 2.

E NELLE PRINCIPALI CITTÀ D'ITALIA E DEL MONDO

La Rolex S.A. applica la garanzia per un anno, su tutti gli orologi Rolex venduti esclusivamente dai propri Concessionari Ufficiali.

CONTANTI
subito comperiamo autovetture tutte marche, non sinistrate. Solma corso Giulio Cesare 186, tel. 205.1977.

FIAT piazza Carducci 169, vasto assortimento auto d'occasione per tutte le tasche poco anticipo lunghe rateazioni.

FIAT 132 TIPO 2000
nuovo da immatricolare fatturabile blu scuro con vetri azzurri notevole sconto. Franscar, corso Vittorio Emanuele 208, telefono 758.282.

FURGONI VW revisionati: 1200 67, 1600 doppia porta 69; pulmini: 1200 64, 1600 70 71 72 73 impianto metano 74, vende Concessionaria Pastorino, corso Sebastopoli 227.

GRAGLIA vende Peugeot e 132 diesel Alfetta berlina e GT 131 Special e normale, comode rate. Via Nizza 133.

INNOCENTI vende vera occasione Mini automatica Mini 1001 Land Rover Triumph Spitfire. Via P. Clotilde 17, telefono 487.160.

LANCAR concessionaria Lancia Autobianchi ottime occasioni usato corso Regina Margherita 270.

LANCIA Beta spider 1600 recente perfetta vendesi Lancar corso Regina Margherita 270.

LANCIA Beta Hpe 1600 To P2 accessoriata con aria condizionata vetri elettrici vernice metallizzata vera occasione pochissimi km vende permuta rateizza Volvo Fiorauto Volvo, corso Turati 13.

LANCIA Beta berlina 1600 beige 1973 carrozzeria meccanica perfetta gommatissima vendo privatamente. Telefonare 305.004.

L'USATO SOIMA
ti conviene. Prova Soima corso Giulio Cesare 186 tel. 205.1977 205.2005.

MONTICONE, piazza Adriano 1, telefono 443.300, Concessionario Volkswagen Porsche Audi. Occasioni: Porsche Carrera 2700, Targa 2700, 2400, Mercedes 350 SE, Citroen SM, Scirocco, Passat, Audi 80-50.

OCCASIONI
500, 127, 128, 131, Alfasud, Alfetta, Giulia, ed altre vetture possibilità di averne in prova garanzie 6 mesi. Autodestefani corso Grosseto 55.

PRIVATO vende bellissima 850 coupé ultimo tipo fine 71, permuta. Telefonare ore pasti 772.131.

PEUGEOT 504 TI
immatricolata 1974 colore amaranto gancio traino ottime condizioni L. 3.000.000 trattabili. Franscar, corso Vittorio Emanuele 208, telefono 758.282.

PROPRIETARIO unico vende Nsu Prinz 1972 1 litro 27 km. 915.000 e Citroen GS 1000 modello 1972 ben tenuta. Tel. 694366.

RENAULT concessionaria Soima corso G. Cesare 186, grande vendita nuovo, Renault e usato tutte marche. Telefoni 205.1977 205.2005.

RENAULT Concessionaria Car, corso P. Oddone 30, telefoni 480.294 489.715; Filiale corso Lecce 88, telefono 744.932, vende usato con tessera di garanzia: R4 R5 R6 R8 R10 R16 e occasioni altre marche.

RENAUTO tel. 325.011 594.675 vende rateizza usato perfettamente revisionato con garanzia 6 mesi.

S.A.S. SIMONI
vende usato in garanzia: briolet Golf 1100 Golf GTI Scirocco K70 Audi 100GL Audi 80GL Audi 50GL furgone 1600 furgone TL 18 (g.il impianto metano Porsche 924 911T 2.4 911S 2.7 Targa 911 Carrera RS 73 Fiat 500 127 128 3p 125 238 Mini A112, Corso Turati 53, telefono 599.393.

SCIROCCO 1500 fine 74 unico proprietario vettura splendida vende Osart via Fréjus 12 tel. 442.280 442.351.

SCOFIT AUTOVETTURE
Fiat, Lancia e Autobianchi semestrali. Nuove di tutte le marche, pronta consegna. Vasto assortimento usato, permute, rateazioni; Corso Turati 15, tel. 599.878.

SOCIETA' finanziaria vende provenienti sequestro Fiat 130 73 e Mini Cooper 1300 73 al miglior offerente. Telefonare ore ufficio 345.909.

VENDIAMO rateando selezionate 126, A112, 127, 128, 131, 132, Alfaromeo, Bmw, Beta. Corso Raffaello 3, tel. 658.001.

500 del 70-71 minimi anticipi rateazioni vasto assortimento occasioni. Piazza Carducci 169 Automeck.

124 tassati ultima versione pronta consegna Autograziella corso Tortona 33. Telefonare 878.785.

132 Diesel pronta consegna prova dimostrazione rateazione leasing Autograziella, corso Tortona 33, tel. 878.785.

16 *Motocicli*

MOTOCARRI Ape portata 2-6 quintali ciclomotori Ciao Bravo Boxer Vespe moto Gilera consegne immediate Moroni corso Unione Sovietica 169 telefonare 393.628.

18 *Acquisto alloggi*

A. CASETTA libera con giardino cerco in acquisto periferia o vicinanze Torino pagamento contanti tel. 585.333.

A. CONFAR sas acquista in contanti stabili in blocco e alloggi liberi Torino e cintura: rapide trattative. Telefonare 539.019.

ABBISOGNAMI acquistare alloggio libero in Torino anche se in vecchia casa. Pagamento contante. Tel. 682.669.

ABBISOGIAMI acquistare alloggio da privato libero presto pagamento contanti tel. 689.049.

ACQUISTA stabile dotato servizi 50-100 camere in Torino Nichelino Collegno Beinasco pagamento contanti tel. 682.669.

ACQUISTASI pagamento contanti stabili in blocco 30-200 camere Torino o prima cintura rapide trattative. Tel. 746.354.

ACQUISTO alloggio libero da privato di uno o due camere e servizi anche in periferia tel. 533.156.

ACQUISTO appartamenti 2-3-4 camere villette purché liberi, pagamento veloce in contanti. Telefonare a Galpito 188.972.

(Continua)

DELSARTO Confezioni - Modelli S.I.R.
Via Roma 263/271 - TORINO
«Un'etichetta di prestigio, garanzia di qualità e stile»
presenta un assortimento attuale ed esclusivo di:
• Cappotti di classe (anche con interni pelliccia staccabili)
• Loden e impermeabili in versione invernale
• Abiti formali e sportivi

Eletti i distretti scolastici

POCHI VOTANTI E TANTI ERRORI

In media, una [redacted] su quattro [redacted] considerata annullata. In media, a Torino e provincia per il consiglio provinciale ha votato il 46 per cento dei genitori delle elementari statali, il 30 delle medie statali, il 20 delle superiori statali. Per i consigli [redacted] le percentuali, sempre per quanto riguarda i genitori [redacted] le scuole statali, risultano invece rispettivamente del 50 per cento [redacted] elementari, [redacted] 35 per cento nelle medie, del 26 per [redacted] nelle superiori.

Anche se è troppo presto per tirare una qualsiasi conclusione concreta, questo significa che «dove è andata bene», ha votato un genitore su due. Una volta su quattro, sbagliando. E, dove è [redacted] male, [redacted] votato un genitore su cinque. Identico, ovviamente, il margine [redacted] errore [redacted] conseguente invalidità delle schede. A parte, ma solo per motivi statistici, la situazione delle scuole private o comunque [redacted] statali: qui l'affluenza dei votanti [redacted] notevole, con punte vicine al [redacted] per cento.

Come dire che «la scuola di qualcuno» è stata difesa [redacted] più della «scuola di tutti».

«Forse a tarda sera cominceremo ad avere [redacted] quadro definitivo» anticipa Renato [redacted] glia della Cgil-scuola. *«Per ora possiamo basarci soltanto su qualche [redacted] di massima. Ci sembra si vada rilevando [redacted] tenuta dello schieramento confederale, [redacted] decisa caduta degli autonomi, una forte [redacted] zata delle [redacted] cattoliche a livello sia di insegnanti che di genitori. Tra questi ultimi la componente moderata cattolica è particolarmente rilevante».*

Ribadisce Graziella Fresia, segretaria della Uil-scuola: *«Ho già detto che si può avanzare più di un ragionevole dubbio sulla volontà politica che [redacted] voluto legare [redacted] elezioni di distretto e provincia a quelle di circolo e di istituto. La confusione è risultata enorme, basti pensare alle schede diverse da scuola [redacted] scuola. E a rimetterci sono stati, [redacted] volta [redacted] più, i ceti socialmente più deboli».*

Stanotte in via Germonio

Molotov [redacted] pci

[redacted] stanotte, [redacted] la sezione [redacted] del partito comunista, in [redacted] Germonio 10. I vigili del fuoco sono dovuti intervenire [redacted] le [redacted] che hanno danneggiato [redacted] porta ed [redacted] mobili. Ad appiccare il [redacted] alcuni sconosciuti, [redacted] l'una, o lanciando una bottiglia molotov o, [redacted] un'altra [redacted] sione, rompendo i [redacted] e [redacted] cospargendo [redacted] locale con liquido infiammabile. I danni sono limitati.

L'ACI: IN CITTA' AUTO PIU' VELOCI

L'Automobile Club di Torino chiederà agli amministratori [redacted] Comune [redacted] città una revisio[redacted] dei limiti [redacted] velocità in alcune arterie cittadine. L'ha annunciato il presidente dell'ente, ingegnere Cristillin, nel tracciare [redacted] consueto consuntivo dell'anno che sta per terminare e illustrare il programma dell'attività sociale per il 1978. *«Il codice della strada — ha detto — accorda ai comuni tale facoltà. [redacted] se c'è una città dove è possibile fare un'eccezione alla [redacted] dei 50 orari è proprio Torino. Continuare a declassare a livello [redacted] una normale via corsi dotati di controviale e con intersezioni di semafori, e [redacted] maggior ragione il proseguimento degli stessi, che hanno caratteristiche addirittu[redacted] di superstrade, non [redacted] una politica accorta agli effetti dell'economia [redacted] traffico.*

L'ing. Cristillin ha ribadito [redacted] sua opposizione [redacted] piano [redacted] trasporti pubblici del comune, la cui filosofia, ha detto, *«sembra suggerita dall'obiettivo pressoché unico di addivenire [redacted] breve scadenza e un contenimento [redacted] deficit dell'azienda dei trasporti»*. Le argomentazioni con cui l'Aci di Torino ha suffragato il suo punto di vista, [redacted] ultima quella di [redacted] convincente rapporto tra costi e benefici, non [redacted] motivate [redacted] un'anacronistica difesa ad oltranza [redacted] mezzo privato, [redacted] formulate nell'intento di dare [redacted] apporto [redacted] e di proposte costruttive per [redacted] soluzione [redacted] un problema che da [redacted] riveste un'importanza primaria per Torino. *«Abbiamo ritenuto [redacted] dovere prendere una netta posizione circa taluni provvedimenti che mirano esclusivamente a [redacted] recupero forzato [redacted] utenti [redacted] mezzo pubblico nonostante l'attuale [redacted] inefficienza, quali [redacted] chiusura [redacted] ore fisse di alcune [redacted] cittadine o a tratti [redacted] esse per scoraggiare quanti intendono recarsi [redacted] lavoro in macchina, nonché la rimozione forzata dell'auto lasciata [redacted] sosta lungo [redacted] strade dove [redacted] stata installata la segnaletica. Un provvedimento, questo, che [redacted] anche in con[redacted] con [redacted] legge».*

L'attività dell'ente si può condensare in queste cifre: nel 1977 l'Automobile Club di Torino ha avuto 127 mila soci contro 124 mila nel 1976 e [redacted] nel 1975 [redacted] resta, per adesioni, [redacted] più importante Automobile Club in Italia. [redacted] prossimo anno [redacted] quote d'iscrizione saranno di [redacted] mila lire, iva compresa, per le vetture [redacted] cilindrata fino a 1000 cc., e di [redacted] mila lire per quelle di cilindrata superiore. **f.c.**

I CONCORSI DI STAMPA SERA: la vincitrice per il miglior dolce

La supercuoca di Natale

CONTINUA A VINCERE

Elvira Galletti (supercuoca) e Marco Ferrara (farmacista)

Abbiamo in Piemonte la supercuoca, la maga della cucina, la monopolizzatrice dei concorsi gastronomici. E' questo [redacted] risultato della gara indetta [redacted] Stampa Sera *tra lettori e lettrici, sul ghiotto tema «Il dolce [redacted] Natale». Si [redacted] alla seconda edizione, ma [redacted] risultato rispetto alla prima, [redacted] cambiato: ha di [redacted] vinto, [redacted] l'anno scorso, la signora Elvira Galletti, abitante a Novara in via Piave 42, maestra in pensione. Non cambia [redacted] persona, né [redacted] risultato, è cambiato soltanto [redacted] dolce: l'anno scorso era stato [redacted] semplicissima e deliziosa crostata di mele, quest'anno ha trionfato invece una [redacted] castagne. Se aggiungiamo che la stessa signora Galletti ha stravinto, la prima [redacted] passata, il nostro concorso per «Un vecchio piatto piemontese», avremo la conferma che siamo davvero di fronte ad un fenomeno della cucina, davanti a cui sono impallidite le pur valide concorrenti.*

La fase finale si è svolta alla pasticceria Quemado in corso Unione Sovietica 409. La giuria si [redacted] trovata davanti ad undici capolavori (uno [redacted] prescelti tra le centinaia di autori di ricette ha dato forfait all'ultimo momento), e quindi il suo compito, per quanto allettante, è stato anche arduo. [redacted] fin dai primi assaggi la signora Galletti si è trovata gagliardamente in testa ed ha finito per vincere con 78 punti sulla seconda, che ne ha ottenuti 76. Ecco i risultati finali:

Il gran trofeo Stampa Sera *ad Elvira Galletti con 78 punti.*

2° Margherita Agostini, Volpiano, 76.

3° Wilma Fardellini, Torino, 73.

4° Susanna Borelli, Torino, 69.

5° Maria Teresa Baruffaldi, Torino, [redacted]

6° Carla Rossano, Torino, 66.

7° Maria Massola, Alessandria, 61.

8° a pari merito Anahid Masperone, Villanova d'Asti e Giulia Buridan, Torino, 56

10° Rosanna Cotto, San Marzanotto, 53.

11° Piero Cavalli, Torino, 43.

Nei prossimi giorni pubblicheremo ampio notiziario sull'avvenimento, [redacted] tutte le ricette e molte fotografie.

FATE GLI AUGURI CON NOI FINO AL 31 DICEMBRE

Buon [redacted] al farmacista

Desiderio di un lettore: *«Vorrei augurare pubblicamente "Buon anno" al mio farmacista»*. [redacted] tratta del dottor Marco Ferrara, dell'Antica Farmacia dell'Ordine Mauriziano, in Galleria Umberto I.

Secondo la descrizione il dottor Ferrara *[redacted] ascoltare [redacted] gentilezza il racconto di "bubù" piccole [redacted] grandi dei suoi clienti, [redacted] consigli, misura gratuitamente [redacted] pressione e, soprattutto, riesce [redacted] comunicare ottimismo [redacted] speranza»*. Abbiamo accolto volentieri la richiesta, particolarmente significativa [redacted] quest'epoca che sembra aver vergogna dei sentimenti.

Facciamo nostra l'iniziativa: fino alla fine dell'anno *Stampa Sera* metterà un po' di spazio a disposizione di coloro che vogliano rivolgere pubblici auguri a persone che nei loro contatti [redacted] la gente, sappiano ispirare fiducia, affetto, simpatia.

Se in uffici, locali [redacted] mezzi pubblici, ambulatori, ospedali, avete incontrato qualcuno di cui avete apprezzato la gentilezza e il calore umano, segnalatecelo scrivendo a *Stampa Sera*, via Marenco 32. Tutti [redacted] in lizza: tranvieri, medici, vigili urbani, uscieri, funzionari di banca, dipendenti comunali... Pubblichremo nomi e fotografie dei "personaggi" che [redacted] avuto il maggior numero di segnalazioni.

(Segue [redacted] pag. 7)

Ha lasciato questo mondo il

cav. [redacted] Capozzi

Confortati dalla fede lo annunciano con profondo dolore la moglie Nina, i figli Luigi e Giosuella, la nuora R[redacted] la, il genero Roberto, i nipotini Andrea Annamaria e Paola che tanto [redacted] suocera, i cognati, cugini e parenti tutti. La funzione religiosa avrà luogo mercoledì 14 ore 10,15 Parrocchia Santa Teresina.
— Torino, 11 dicembre 1977.

Le famiglie Gennarelli, Manzella, Padula, Sabadi[redacted] Teagno [redacted]tecipano al dolore di Gino e Roberta per la scom[redacted] del

cav. Leonardo Capozzi
— Torino, 12 dicembre 1977.

Osserva l'opera di Dio: chi può raddrizzare ciò che egli ha fatto storto? (Ecclesiaste 7, 15)

Temprata [redacted] lunga esperienza [redacted] dolore, ci ha lasciati

Maria Straniero

La ricordano a quanti [redacted] vollero bene la mamma Margherita Panno, il fratello Michele, che ha perduto [redacted] «Titilla», il fratello Giorgio con la moglie Giuseppina e i figli [redacted] e Giovanni, gli [redacted] Panno e Straniero, i cugini e i parenti tutti. Un pensiero memore e grato va al prof. Anselmo Zanalda, che per tanti anni la curò con l'affetto [redacted] un padre. I funerali hanno luogo oggi martedì 13 alle ore 10, muovendo dall'ospedale Mauriziano. Ciao. Maria ricorderemo il tuo sorriso.
— Torino, 12 dicembre 1977.

Ha raggiunto il suo adorato Piero

Tina Noris nata Giustina

Addolorati lo annunziano i figli: Claudio con la moglie Marisa Nizza; Mara col marito Laerte Sieni, sorella, fratello, parenti tutti. Patrizia, Roberto, Emanuela, Raffaella piangono la [redacted] nonna. Funerali mercoledì 14 [redacted] 8,45, parrocchia Gran Madre.
— Torino, 12 dicembre 1977.

La S.p.A. [redacted] Az. Siare - Dipendenti e Collaboratori tutti, prende vivissima parte al dolore che ha colpito il dr. Claudio Noris per [redacted] della signora

Tina Giustina ved. Noris
— Villastellone, 13 dicembre 1977.

E' [redacted] all'affetto dei [redacted] cari

Giuseppe Damasio

Addolorati lo annunciano: moglie, figlio, nuora, nipoti, parenti tutti. Benedizione della salma oggi [redacted] 13,45, ospedale Molinette indi funerali in Maglio alle 15.
— Torino, 13 dicembre 1977.

Improvvisamente è mancato

Francesco Bonzano

[redacted] FIAT

lasciando affranti nel dolore la moglie Tere Carbonatto, parenti tutti. Funerali [redacted]dì ore 10,15 P[redacted] Santa Barbara. La cara salma verrà tumulata nella [redacted] di famiglia in Quargnento.
— Torino, 13 dicembre 1977.

L'11 dicembre, purificata dalla sofferenza, è tornata a Dio l'anima di

Rosa Pallotta n. Gioannini

A funerali avvenuti lo partecipano il figlio Aristide, sorelle, nipoti, parenti tutti.
— San Secondo [redacted] Pinerolo, 13-12-1977.

Cristianamente è [redacted] all'affetto dei suoi cari

Anita Giolino Perinetti

La piangono con immenso dolore i fi[redacted]: Stefania, la [redacted] Emma, Emanuele con Angela e figlio Mario, Clotilde con Armando Lepore e figli Alberto, Anna e Sabina; [redacted] sorella Emma. Funerali mercoledì alle [redacted] 8,45 Parrocchia Santa Barbara.
— Torino, 12 dicembre 1977.

Lorenzo e Olga Lepore [redacted] associano al dolore della nuora.

Iesa Arcozzi-Masino e figli, [redacted] Taccone e figli partecipano affettuosamente al dolore dei cugini [redacted] carissima zia ANITA.

Carlo Maria Teresa Giordano partecipano affettuosamente.

La Rex Rotary Italia srl partecipa al dolore della famiglia Giolino-Lepore [redacted] la scomparsa [redacted]

Anita Giolino Perinetti
— Milano, [redacted] dicembre 1977.

Il Personale della Rex Rotary [redacted] associa al cordoglio del dott. Armando Lepore, Amministratore Delegato e Direttore Generale della società per la scomparsa della suocera

Anita Giolino Perinetti
— Milano, 12 dicembre 1977.

Impiegati ed Operai della Secsa s.p.a. partecipano al dolore dell'ing. Giolino per la perdita della madre

Anita Perinetti ved. Giolino
— Torino, 12 dicembre 1977.

La Fondazione Giovanni [redacted]elli prende viva parte al dolore [redacted] Stefania Della Noce.

Cristianamente [redacted]e visse è improvvisamente mancata all'affetto [redacted] suoi cari la

MARCHESA

Léonie d'Incisa [redacted] Camerana ved. Graziadi

Ne danno il triste annuncio la sorella Maria Vittoria Gabotto di San Giovanni, le cognate Giuseppina e Giovanna d'Incisa di Camerana, i nipoti e pronipoti tutti. I funerali avranno luogo oggi 13 corr. alle ore 14,30 nella parrocchia della Crocetta.
— Torino, 13 dicembre 1977.

Silvio e Lucia Turati con i figli Attilio e Franca molto addolorati si uniscono ai parenti nel piangere la cara LEONIE di cui serberanno costante ri[redacted]o.
— Torino, 13 dicembre 1977.

Valeria Levi ved. Sacerdote con le figlie affettuosamente partecipa.

Marina Maroni Norzi piange con infinita tristezza la scomparsa dell'amica carissima

Leony Graziadi Incisa
— Torino, 13 dicembre 1977.

E' mancata

Odette Gauthier

Con dolore lo annunciano la figlia Catherine Ma[redacted] i familiari e la figlia Colette. Funerali mercoledì 14 parrocchia Pozzo Strada, ore 8,45. La presente è partecipazione e ringraziamento.
— Torino, 11 dicembre 1977.

Dal 9 dicembre [redacted] c'è più

Lina [redacted]

Ne danno il triste annuncio, a funerali avvenuti, il marito Piero, il figlio [redacted]rio, la [redacted] Mariolina, i nipotini Stefano e Giorgio e l'amica Marcella che [redacted] ricordano [redacted] immenso profondo affetto e tanto rimpianto.
— Torino, 12 dicembre 1977.

Aldo e Adriana [redacted] sono tanto affettuosamente vicini [redacted] familiari e piangono con essi [redacted] dipartita [redacted] loro MA[redacted].

Corrado e Adele Gennaro con i figli partecipano affettuosamente.

Dirigenti e Collaboratori tutti [redacted] FIAT settore Automobili - Gruppo meccaniche prendono viva parte [redacted] lutto dell'ing. Mario Mauro per [redacted] dipartita della madre signora

Pasqualina Bretto in Mauro
— Torino, 13 dicembre 1977.

Partecipano al dolore della famiglia:
Adriana Albano
Leonardo Argentieri
Cesare Bevilacqua
[redacted] Bordiglia
Domenica [redacted]
Luciano Burdese
Giuseppe Caprione
Giorgio Capra
Giovanna Chiarenza
Claudio Comotto
Pietro [redacted]
Lucio Di N[redacted]
Duilio Falcione
Rosy Ferrero
[redacted]
Silvana Fossati
Roberto Grazzi
Stefano Iacoponi
Carlo Magnino
Grazia Manfrinati
Giovanni Mantovani
Mario Masera
Riccardo Maseri
Lidia Montebruno
Franco Norzi
Liliana Palleni
Elio Parola
Giuseppe Pasquarelli
Fulvio Piatti
Luigi Pocchiola
Carlo Poliano
Raffaello Quarante
Guido Righi
Cesare Rolfo
Michele Sequenzia
Andrea Titolo
Franco Uberto
[redacted] Vaschetto
Enrico [redacted]

Cristianamente è mancata

Cesarina Dall'Ovo ved. Vergnano

Per espressa volontà della defunta ne danno l'annuncio a funerali avvenuti la figlia Lina Vergnano ved. Ugenti con [redacted] milio e Lena, la cognata Mariuccia Vergnano e i nipoti.
— Torino, 9 dicembre 1977.

A soli due giorni dalla morte della cognata Cesarina, [redacted] di tanti anni, è spirata

Margherita Vergnano

Ne danno l'annuncio la co[redacted] Mariuccia Vergnano ed i nipoti. Funerali il 13 dicembre 1977 alle ore 14,30 da via Bibiana 20.

(Continua a pag. 13)

LA "DOMENICA DIVERSA„ A CHERASCO

Vini, castelli e lumache

Centinaia di lumache [redacted] finite nelle pentole di Aldo, [redacted] ristorante «Vittorio [redacted]» di Cherasco. Erano state allevate con infinite cure dal Centro internazionale di elicicoltura e "Alba Manifestazioni" le ha offerte a più [redacted] centottanta persone che hanno partecipato alla lumacata di domenica 11 dicembre, patrocinata [redacted] «Stampa Sera».

L'organizzazione continua a raccogliere seguaci tra buongustai e cultori [redacted] «domenica diversa». La tradizione è ormai consolidata. Centinaia di lettori di «Stampa Sera» ricorderanno per molto tempo le trascorse «bagne caude» nell'Alta Langa e l'ultima [redacted] cheraschese all'insegna del «tutto lumaca».

Il programma di domenica prevedeva: visita [redacted] città [redacted] al Centro [redacted] elicicoltura, pranzo [redacted] «Vittorio Veneto», visita alla cantina e [redacted] fattoria Fracassi. L'argomento «lumaca» è stato però [redacted] a dovere a tavola.

[redacted] ingredienti per la riuscita del cocktail turistico gastronomico [redacted] del [redacted] tutti appetitosi. Chiese [redacted] Duecento, castelli medievali e lumache [redacted] preceduto la visita [redacted] tenuta Fracassi di Torre Rossano, dove in enormi botti, dolcetto e barolo impreziosiscono i loro bouquet. [redacted] loco, fisarmonica [redacted] clarinetto hanno quindi dato il via a polke e valzer. Ma la domenica non era ancora finita; dopo il vino, [redacted] latte. Alla fattoria Fracassi nessuno ha resistito [redacted] tentazione [redacted] assaggiare latte appena munto. La giornata è terminata così in bellezza, tra lumache, risate e muggiti. Alba Manifestazioni ha già in cantiere altri appuntamen[redacted] gastronomico-danzanti in occa[redacted] Capodanno. I lettori [redacted] modo di [redacted] noscerli [redacted] tempo attraverso il solito tagliando pubblicato su «Stampa Sera».

ITALIMMOBILI

AGENZIA IMMOBILIARE

I Sabatelli

CORSO SOMMEILLER TORINO 599782

Via E. GIACHINO 67/69

borgo Vittoria

VENDIAMO

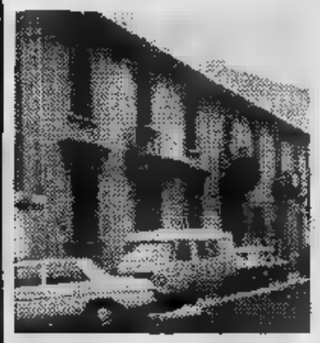

★ Una camera, cucina, servizio interno L. 2.900.000

Ingresso, una camera, cucina servizio interno L. [illegible]

Ingresso, quattro camere. cucina, bagno, riscaldamento L. 12.900.000

★ Negozio e laboratorio L. 10.900.000

★ Box auto L. 2.900.000

★ Magazzino seminterrato mq 60 L. [illegible]

Dilazioni: sufficiente 30% contanti

PERSONALE IN LOCO SABATO E DOMENICA

MURI ALBERGO

centralissimo

50-60 [illegible] in ristrutturazione

gestione compresa

VENDESI

Scrivere: Publikompass 9306 — 10100 Torino

donando sangue all'

AVIS

potrai dire di aver salvato una vita umana

GENERALKERO

s.a.s. di [illegible] & C.

PULIZIA

E [illegible]

SERBATOI NAFTA

TELEFONI 739.5808 - 739.5371

BERRY

L'ATTICO DI TORINO

OTTICA

FOTO

CINE

Doni utili e graditi per la [illegible] festività

ECONOMICI

18 Acquisto alloggi

ACQUISTO mansarde e appartamenti centrali da ristrutturare purché in stabile decoroso. Tel. 670.317 442.302.

ALLA Nazionalcasa, corso Francia 58, tel. 761.459 747.348 potete vendere direttamente case in blocco (ville e alloggi in Torino purché liberi), pagamento contanti.

AVENDO appartamenti in Torino e tante domande di acquisto di provincia offriamo il nostro servizio garantendo massimo all'atto e serietà. Telefonare 655.399.

COMMIT corso Duca Abruzzi 92 cerca in Torino e zone limitrofe stabili alloggi liberi e occupati. Telefonare 595.376.

COMPRO in contanti appartamento o casetta in Torino purchè liberi anche da ristrutturare. Telefonare 599.657.

«EUROCASE IMMOBILI» senza spese per voi acquista vende permuta i vostri immobili e vi facilita con mutui fondiari. Tel. 513.725 547.470 513.748.

GABETTI 5767 INT. [illegible] ricerca [illegible] alloggio medio grande in [illegible] di prestigio [illegible] massima discrezione [illegible] trattativa.

INIM

Turati 15/H ricerca appartamenti liberi in Torino per propria selezionata clientela pagamento in contanti. Telefonare 504.377 - 586.563.

INVESTIMMOBILI E'

rapidità di vendita serietà di valutazione, sicurezza del contante. Telefonateci con fiducia al 503.740 504.275.

PROBLEMA di vendere alloggi, case, ville, rustici, terreni in città, al mare, in montagna? **CASALEGNO** è la soluzione per una vendita immediata realizzando il massimo e [illegible] contanti. Corso [illegible] Margherita 7, telefoni 832.904.

STUDIO RIZZA ricerca per propria clientela alloggi ville liberi pagamento contanti zona Barca Crocetta e prima cintura. Telefonare 472.858.

19 Vendita alloggi

A. UNIONCASE A. 549.777, adiacente corso Trapani via Capriolo 54, recente e solidissima costruzione dotata di riscaldamento centrale: camera cucina bagno, 8 milioni 700 mila; 2 camere cucina bagno, 11 milioni 200 mila; sufficiente [illegible] contanti, restante comode dilazioni.

A. UNIONCASE 549.777 D corso Turati angolo via Rangeri 1 frazionano palazzina signorile d'epoca con ogni confort salone 4-5 camere cucina doppi servizi prezzi da 35 milioni più mutuo.

A. UNIONCASE 549.777 E adiacente corso Trapani via Capriolo 54 recente e solidissima costruzione dotata di riscaldamento centrale camera cucina bagno 8 milioni 500 mila 2 camere cucina bagno 11 milioni 900 mila 4 camere cucina 2 bagni 20 milioni 400 mila sufficiente 30 per cento contanti rimanente comode dilazioni.

A. ADIACENZE Politecnico privato vende alloggio riammodernato bella esposizione 2 camere cucina abitabile bagno. Tel. 590.207.

A [illegible] passi da piazza Vittorio Veneto via Napione 28 soggiorno 4 camere cucina bagno volendo box auto Fiduciaria S.p.A. 548.412 548.547.

A. VOLFIANO una strenna natalizia a prezzi incredibili: 2 camere soggiorno cucinotto [illegible] 14 milioni più mutuo in palazzina all'inglese con orto privato e giardino condominiale. Studio Rizza 472.8[illegible]

ADIACENTE corso Francia (Tesoriera) libero 2 camere cucina bagno termo 22.500.000 vendo Centraledile, 530.163.

ADIACENTE corso Sempione recente costruzione 2 camere tinello cucinino 11 milioni contanti 5 milioni mutuo Fidu. [illegible] S.p.A. 548.412.

ADIACENTE corso Regina libero recente 2 camere tinello bagno terrazzo 18.000.000 dilazionabili. Centrocasa: 767.888.

ADIACENTE via G[illegible] Reni nuovissimo signorile libero 2 camere cucina 90 mq volendo box vende Centraledile, 530.163.

AFFARE via Bari vicinanze piazza Statuto 2 camere tinello cucinino bagno piano rialzato, [illegible] decennale, svendo L. 17 milioni. Telefono 485.255.

ALLOGGETTO libero (adiacenze corso Regina) camera cucina servizi [illegible] milioni mutuo 4 milioni Torincase 515.318.

ALLOGGIO libero (via Madama- corso Vittorio) [illegible] vani servizi 23.000.000 trecento. Torincase 541.419.

ALLOGGIO libero (corso Traiano) spazioso camera cucina servizi 15.000.000. Tel. 515.318.

ALLOGGIO libero corso [illegible] Cucco 3 camere sala cucina 2 mansarde cantina agenzia Eden vende L. 36 milioni tel. 019 647.796 Informazioni Torino 892.041.

ALLOGGIO libero lussuoso corso Galileo Ferraris salone 3 camere cucina camera donna lavanderia 3 bagni, telefonare 547.476.

AREA 3 società immobiliare acquista in contanti previa valutazione appartamenti liberi massimo 4 vani e servizi ubicati in zone Parella-Fenucia telefonare 831.061 830.218.

BRANDIZZO via Volpiano liberi in palazzina nuova costruzione: 2 camere, tinello, cucinino, bagno 22.500.000 meno 8.700.000 mutuo. box auto 3.100.000. Gabetti 5767.

«CASAPIU'» vende libero zona Parella signorile appartamento rifinitissimo in stabile recente con grande giardino condominiale: salone 3 camere cucina doppi servizi [illegible] doppio più 2 posti [illegible] 90.000.000 più mutuo 9.500.000. Telefonare 768.857 747.204.

CENTRALISSIMO libero in antico palazzo signorile presso tribunale munici[illegible], [illegible]o piano senza balconi su importante strada, doppi ingressi riservizi adatto studio abitazione pavimenti d'epoca 2 caminetti mq. 280 ripulito. Trasformabile volendo con minima spesa in pluriappartamenti, vendesi L. 75 milioni compresi L. 15 milioni mutuo S. Paolo facilitazioni con mutuo finanziario, portineria, a[illegible], riscaldamento centrale. Tel. 011 760.203 [illegible] ufficio.

(Continua)

COSTA SMERALDA

SARDEGNA

In una natura caratterizzata da piccole insenature, spiagge nascoste [illegible] soleggiate, roccie sporgenti dalle limpide acque del

GOLFO DI MARINELLA

UN COMPLESSO RESIDENZIALE COSTITUITO [illegible] VILLINI MONO E PLURI FAMIGLIARI VICINISSIMI AL MARE [illegible] INSERISCE PERFETTAMENTE NELL'AMBIENTE SENZA ALTERARNE L'ASPETTO [illegible]

IL VILLAGGIO [illegible]

«BAIA DE BAHAS»

DOTATO DI: CENTRO COMMERCIALE - IMPIANTI SPORTIVI ATTRACCO BARCHE, E' OFFERTO A [illegible] INTERESSANTI:

SOGGIORNO, ANGOLO COTTURA ARREDATO, BAGNO, [illegible] L. 12.662.000

SOGGIORNO, CAMERA, ANGOLO COTTURA ARREDATO, BAGNO, [illegible] L. [illegible]

SOGGIORNO, [illegible] CAMERE, ANGOLO [illegible] COTTURA ARREDATO, BAGNO, VERANDA, [illegible] L. 26.875.000

PER DEPLIANTS - INFORMAZIONI - TRATTATIVE - RIVOLGERSI

PADAN - IMMOBILIARE

Via Giolitti 19 - Tel. 555.170 [illegible] Via Torino 620 - [illegible] - 485.560

TUTTOLIBRI

il [illegible] per riconoscere i tuoi libri.

LUX case via Giolitti 2 - Torino ☎ 556.410 - 539.454

CENTRO

VIA MEUCCI: angolo P. Solferino, prestigioso appartamento piano nobile [illegible] vista su piazza, libero mq 210, salone, 4 camere, cucina, bagno, ampio ingresso, termo, ascensore.

VIA [illegible] [illegible] in casa signorile con termo, ascensore, piano secondo, appartamento libero, ingresso, salone, 2 camere, servizio, ripostiglio vendesi [illegible] ufficio o abitazione L. 50.000.000.

VIA DELLA ROCCA 39: in casa architetonicamente pregevole con termo e ascensore vendesi alloggio secondo piano ingresso, 2 camere, cucina, servizio L. 11.000.000.

SANTA RITA

VIA GORIZIA [illegible] casa recente termo, bagno, ascensore, alloggio camera, tinello, cucina, piano terzo L. [illegible]

VAL GERMANASCA

[illegible]Y: fabbricato recente - primaria posizione - [illegible] precedente destinazione alberghiera vendesi con licenza di ristrutturazione [illegible] circa 40 appartamenti (eventuale parziale cambio camere).

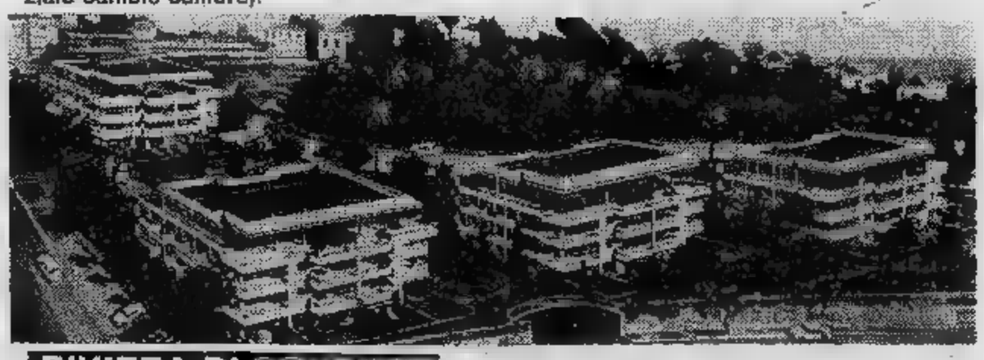

RIVIERA DI PONENTE

SANREMO - Strada [illegible] 36: comprensorio altamente signorile - disponibili appartamenti di varie dimensioni [illegible] prezzi vantaggiosi.

Per informazioni in Sanremo: LUX CASE - Via Matteotti 51 - Tel. 0184/78055.

Invenduti in Piemonte 850 mila quintali

Errore piantare patate i grossisti le snobbano!

Preferiscono comprarle in Olanda, Francia e Germania: meno buone, ma ci guadagnano di più - Con le nostre distilleremo « vodka [redacted]: il Po concorrente della Moscova ?

GIANNI DE MATTEIS

CUNEO — Il «destino» delle patate rasenta [redacted] scorso, in questo periodo, i [redacted] lire il chilo; quest'anno, i produttori [redacted] ricavano [redacted] 100 lire [redacted] per evitare il disastro [redacted] per [redacted] l'Aima, che ha [redacted] all'Aspro-Frut di Cuneo l'incarico di ritirare, in tutto [redacted] Piemonte, 200 [redacted] quintali di prodotto, degli oltre [redacted] che risultano ancora invenduti, a [redacted] prezzo [redacted] dovrà [redacted] alle [redacted] il chilo. [redacted] queste quotazioni i coltivatori sono si in perdita, ma, almeno, non rischiano di perdere per [redacted] spesso durissima fatica. [redacted] parte i grossisti, in questo momento [redacted] più di 60-70 lire il chilo, gridando [redacted] gran voce, anche sui tetti, che ci perdono.»

Il ritiro delle patate da parte dell'Aspro-Frut dovrebbe cominciare presto, forse prima ancora della fine di dicembre '77, non appena sia stata messa [redacted] punto tutta la complessa organizzazione. Analoghi provvedimenti sono previsti anche per altre regioni italiane. Si spera, con l'intervento dell'Aima, d'alleggerire [redacted] mercato, di ravvivare le contrattazioni e di sostenere i prezzi. Tutte speranze che attendono, però, [redacted] conferma dei fatti [redacted] venire. [redacted] invece, che le patate comperate dall'Aspro-Frut saranno cedute alle distillerie [redacted] che serviranno [redacted] fabbricare ottima «vodka», [redacted] concorrenza [redacted] quella che importiamo dall'Est: il Po diventerà dunque il rivale della Moscova? E' nelle [redacted] rive che l'Urss produce la migliore! Per convincere i distillatori a contribuire [redacted] salvataggio dei produttori di patate il Governo ha promesso [redacted] sensibile riduzione dell'imposta [redacted] fabbricazione e anche l'esenzione da alcuni diritti erariali.

La crisi di mercato, cioè [redacted] prezzo delle patate trae origine da un raccolto anche troppo abbondante (s'è passati in Italia, da una media di 29 a 32 milioni di quintali): 29 milioni e [redacted] mila quintali nel '74, 29 milioni e mezzo nel '75 e poco meno di 30 milioni nel '76 (la progressione [redacted] già costante).

E, neanche a farlo apposta, proprio a cavaliere del '77-'78 i consumi, invece ristagnano ma soprattutto le massicce importazioni: [redacted] Cuneo, per esempio, nei negozi non si trovano le gustose anche se sempre più [redacted] patate delle vallate alpine mentre si trovano in abbondanza quelle olandesi, francesi e tedesche assai meno pregiate [redacted] predilette [redacted] commercianti perché costano assai meno delle nostrane. Stando alle indagini degli esperti in questo momento il tabellino delle giacenze nelle province piemontesi presenta questi dati poco confortanti: [redacted] mila quintali nel Cuneese, [redacted] mila nell'Alessandrino, [redacted] mila nell'Alta Padania [redacted] nel Canavese (provincia [redacted] Torino). S'aggiungono almeno ulteriori 150 mila quintali, ripartiti fra Astigiano, Vercellese-Biellese [redacted] Novarese. [redacted] il caso di sottolineare come la crisi quest'anno colpisca quasi esclusivamente le zone di pianura dove la coltivazione delle patate, dopo le quotazioni «d'oro» dello scorso anno, ha avuto [redacted] fortissimo incremento; le vallate alpine sono invece appena sfiorate dal fenomeno perché qui ogni [redacted] per lo spopolamento si producono sempre meno patate.

Processo [redacted] Mondovì

BOZANO rimane in fuga [redacted] dove?

[redacted] (p. l.) — Condannato all'ergastolo per l'assassinio [redacted] sventurata Milena Sutter, Lo[redacted] Bozano, ora trentaduenne, avrebbe [redacted] giustezza l'arresto, [redacted] sulla [redacted] La notizia della mancata [redacted] trapelata soltanto ora. [redacted] Casino (quello «de [redacted] Méditerranée» sulla Promenade des Anglais di Nizza, pare) [redacted] quando la polizia vi ha [redacted] irruzione per ammanettarlo [redacted] scomparso.

Il [redacted] avrebbe soggiornato [redacted] «Côte» con [redacted] documenti: [redacted] è [redacted] perché le [redacted] generalità [redacted] note ai segugi che lo braccano. [redacted] La «boutique» che la signora [redacted] (la giovane) vi ha aperto, [redacted] costantemente [redacted] gliata.

In fuga dal Nizzardo il «biondi[redacted] spider [redacted] avrebbe guadagnato la [redacted] Berna smentisce [redacted], ma ieri un italiano, pizzaiolo a Crans [redacted] (centro sciistico del Vallese, dove [redacted] Lollobrigida ha [redacted] al[redacted] e il [redacted] franco-ita[redacted] Lino [redacted] villa, ma, più bella [redacted] la possiede Gilbert [redacted] ha telefonato [redacted] penalista genovese avv. Luca Ciurlo, legale [redacted] d'aver [redacted] Bozano tra i [redacted] clienti.

Domani, [redacted] sarà processato [redacted] contumacia al tribunale di Mondovì. E' un giudizio d'appello. Il [redacted] ha impugnato una sentenza del pretore [redacted] aveva condannato [redacted] «play-boy» feroce omicida [redacted] assegni a vuoto. [redacted] bazzecola...

UOMINI E [redacted]

SINDACO-DONNA [redacted] VIOLA: «BENE SCI, MA IL RESTO...»

GIUSEPPE GROSSO

VIOLA — Diventata improvvisamente famosa all'inizio degli Anni Settanta per la nascita della stazione sciistica di St. Grée (domenica vi si è sciato in anticipo sugli anni scorsi: sulle piste c'era un buon metro di neve). Viola possiede un'altra caratteristica peculiare che la distingue dagli altri Comuni dell'Alta Val Tanaro e valli sorelle del Mongia [redacted] della Cevetta: il suo sindaco è una donna, in carica dopo le amministrative del '75.

Maria Garelli ha 47 [redacted] e conduce [redacted] negozio d'alimentari che s'affaccia sulla piazza del paese (826 metri di quota). E' diventata primo cittadino (o si deve dire prima cittadina?) seguendo le orme della cognata Maria Begliatti, che tenne [redacted] redini di Viola tra il '52 e il '56, guidandola saggiamente.

Tuttavia, prima del giugno '75 non s'era mai occupata [redacted] politica e neppure oggi [redacted] legata ad alcun partito.

«Mi interessa soltanto il bene del [redacted] Comune — afferma —. *Ho aderito ad una lista indipendente e mi sono ritrovata sindaco quasi per caso, dopo la rinuncia del candidato maschio, che avevamo preventivamente designato».*

La signora Garelli [redacted] dovuto affrontare molti problemi, alcuni dei quali rimangono a, tutt'oggi irrisolti, malgrado il suo impegno. Le borgate Riviera [redacted] Castello [redacted] da sempre dei servizi pubblici di trasporto, assicurati invece al capoluogo da un'autolinea.

Fonte di preoccupazioni (e di proteste) sono pure le condizioni delle strade, migliorate soltanto un poco, [redacted] recente. L'asfalto sulla provinciale di Val Mongia, tra Mombasiglio, Lisio e Viola, [redacted] tutto un «rattoppo», mentre la bitumatura della «bretella» di collegamento [redacted] Riviera [redacted] tuttora, lamenta, *«una promessa mai mantenuta»*. L'autostrada, va precisato, ha il casello 22 km più [redacted] basso e la stazione è a 19.

Per gli abitanti delle frazioni esiste poi, drammatico, il problema dell'illuminazione elettrica.

«Mancano della luce ben 17 cascine. Hanno si presentato domanda per l'elettrificazione rurale, ma per il momento continuano a sopportare disagi come al tempo delle lucerne», dice il sindaco.

La signora Garelli [redacted] cela il suo disappunto per le molte [redacted] che [redacted] vanno per il [redacted] giusto.

[redacted] ripresenterà alle prossime elezioni?

«No, non credo. C'è molto da fare ed occorre tempo per seguire di persona ogni lavoro e per conoscere le necessità della gente».

Diffamatori o no, [redacted] almeno non [redacted] sapeva proprio nulla

Processone al sindaco [redacted] Bra ed a 13 inviperiti «compagni»

GRAZIA NOVELLINI

BRA — «Processone», giovedì 15, al tribunale [redacted] Alba: imputati il sindaco [redacted] Bra, dott. Francesco Brizio, medico della «mutua», ed altri 13 esponenti del suo partito, il psi. L'accusa — diffamazione a mezzo stampa — è l'estrema conseguenza d'una lunga bega tra ex-compagni che animò (con risvolti anche buffi) le cronache politiche dell'ultima stagione.

[redacted] querelare l'intera «leadership» del psi braidese è stato l'avv. Piero Rizzo, ex-socialista doppiamente «transfuga» (nel gruppo consiliare «Solidarietà cittadina», in Comune, a Bra [redacted] quello liberale [redacted] Comprensorio). Oggetto dell'offesa un articolo — titolo «L'avvocato dei poveri» — apparso in febbraio su «Verso il popolo», il mensile [redacted] giovani socialisti braidesi.

«Avvocato dei poveri» fu, in altri tempi, benemerita istituzione [redacted] Piemonte: appena ventiduenne, Giovanni Giolitti, nel 1864, ricoperse tale carica a Torino. Scomparsi l'onorevole titolo e le mansioni, soppiantati dalla legge sul «gratuito patrocinio» (R. D. 6 dicembre 1865 [redacted] 2627), l'espressione passò [redacted] designare, specie [redacted] provincia, uno stimato e per lo più anziano [redacted] legge, che, godendo d'un certo benessere e [redacted] desiderando arricchirsi, si dedicava, rinunciando agli onorari, alle «grane» giudiziarie dei meno abbienti.

Proprio nel Cuneese, dopo quello del grande Giolitti, non sarebbe difficile citare altri nomi, meno illustri forse, ma circondati dalla stima e da una sorta di venerazione [redacted] popolare. Immancabilmente il c. d. «avvocato dei poveri» finiva, presto o tardi deputato (allora non esistevano partiti veri e propri) quasi [redacted] furore d'elettorato. E tuttavia la definizione, tutt'altro che infamante, degli ex-compagni di fede, non è andata giù [redacted] Piero Rizzo.

Naturalmente il legale s'è offeso non già per il titolo [redacted] per [redacted] tenuto dell'articolo. Un testo partorito evidentemente dallo sdegno per quello che i socialisti, [redacted] caldo», giudicavano un «tradimento». [redacted] consigliere comunale per il psi, con buon numero di preferenze, Rizzo era passato, armi e bagagli, al gruppo di «Solidarietà cittadina», frutto d'un accordo tra pli, psdi e pri, al quale, [redacted] un primo tempo, avevano aderito anche due indipendenti della dc.

[redacted] avrebbe potuto finire con l'espulsione dal psi del dissidente, (inflittagli, seduta stante, con una procedura, si disse, [redacted] legittimità statutaria). Degenerò, invece, [redacted] un'acre polemica, politico-personale (soprattutto tra l'avv. Rizzo ed un altro consigliere, il rag. Giuseppe Bergesio), che vivacizzò, per mesi, [redacted] sedute consi[redacted]

Il dott. Francesco Brizio sindaco socialista di Bra

L'articolo è frutto di quel clima: all'ex compagno non [redacted] muovono addebiti specifici, ma gli [redacted] rinfaccia — velenosamente e con un tono che ha il sapore di «senno del poi» —: 1°, d'aver fatto carriera nel psi con l'appoggio del padre, com[redacted], vecchio militante socialista; 2°, d'aver condotto la campagna elettorale «all'insegna [redacted] personalismo»; 3°, d'essersi [redacted] politica «non già per meditata scelta ideologica, ma per l'arrembaggio [redacted] posti di potere».

Logicissima, a questo punto, [redacted] querela di Rizzo, che quanto [redacted] vis polemica, [redacted] ha nulla [redacted] imparare dai [redacted] ex-compagni. L'ine[redacted] s'è poi trasformato [redacted] un «processone», con 14 imputati, perché, essendo l'articolo senza firma, la redazione se n'è assunta, collettivamente, la responsabilità. Dopo il rinvio a giudizio [redacted] rag. Bergesio, bancario alla C. d. R. di Bra e del direttore [redacted] periodico, Sergio Damilano, di Cuneo, l'imputazione è stata estesa a quanti s'erano autodenunciati: il sindaco Brizio, gli assessori [redacted] Cesare Gramaglia e geom. Piero Dompè, il capogruppo consiliare [redacted] segretario del psi braidese, [redacted] Gianfranco Botta, Bruno Masoero, consigliere ed ex [redacted] comunale, Angelo [redacted] scarello, Antonio Brizio, Gian Massimo Vuerich nonché i giovani militanti Giacomo Brizio (figlio diciottenne [redacted] sindaco), Antonio Maccis, Rosella Genesio e Piero [redacted]

Un discorso a parte vuol la po[redacted] Sergio Damilano, direttore dell'organo provinciale [redacted] cialista «Lotte nuove» [redacted] responsabile, quindi, anche di «Verso il popolo», uscito come supplemento a «Lotte nuove». Damilano dice che ignorava persino l'esistenza del giornale, il che è possibilissimo, nessuna particolare procedura essendo richiesta per pubblicare un supplemento. Anche se con al[redacted] titolo, cioè con un mutamento della testata?

IN BREVE

[redacted] dedicata [redacted] partigiana [redacted]

(a. c.) La [redacted] scuola elementare [redacted] Bernardino Verbano porterà il nome dell'infermiera partigiana Maria Peron, medaglia d'oro della Resistenza, morta nel maggio scorso a Verbania, dove [redacted] '45. Lo hanno chiesto [redacted] ministero della P.I. i partigiani del Verbano-Cusio-Ossola ed il Comitato unitario della Resistenza.

La Spezia: cavo [redacted] guardiano

(f.c.) Colpito al capo da un cavo d'acciaio, spezzatosi mentre traghetto «Merzario» prendeva il largo, il guardiano della Marina militare Edo Queni, [redacted] anni, è deceduto [redacted] molo «Bagliari» dove prestava servizio. La staffilata l'ha ucciso sul colpo. L'infelice, padre [redacted] 2 figli, doveva andare in pensione a fine gennaio.

[redacted] in 15 giorni tre assalti a Posta

(g.g.) Terza rapina [redacted] in 15 giorni, nella cintura d'Aosta. E' toccato ora [redacted] Pollein (km. 4 dalla città) dove 2 banditi [redacted] e mascherati hanno minacciato l'unica impiegata, Olga Alterio, svuotando [redacted] cassaforte [redacted] milioni e rotti. A Quart (distante km. 8) 2 settimane fa fu assaltato l'ufficio e 4 giorni [redacted] quello di Charvensod (3 km. [redacted] capoluogo) dove il «colpo» è però fallito.

Monforte d'Alba: no a bollette Enel

(g.f.f.) In tre frazioni di Monforte d'Alba, 21 famiglie [redacted] pagheranno più le bollette [redacted] Enel. Da [redacted] Casassa, Montagliato ed [redacted] Rinaldi [redacted] sono sollecitati interventi per migliorare l'erogazione d'energia elettrica, [redacted] insufficiente.

[redacted]: giostraie negano furto

(e. c.) Per direttissima [redacted] tribunale d'Alessandria giudica oggi Diana Benati [redacted] Dorina Fogliani, [redacted] 31 e 33 anni, giostraie bresciane, arrestate [redacted] «mobile» dopoché una negoziante [redacted] città, subito un furto, [redacted] bloccate. Entrate con uno sconosciuto nella «boutique» Guerci Sport, [redacted] corso Roma, mentre [redacted] restava presso la cassa l'altra [redacted] l'uomo provavano alcuni capi di vestiario. Appena usciti i tre, [redacted] aver comprato alcunché, la titolare, [redacted] Maria Bigi, s'è accorta che mancavano 700 mila lire incassate poco prima. Corsa in strada è riuscita ad agguantare [redacted] donne (il bottino [redacted] l'avevano loro) mentre l'uomo se la signava. Le due negano sia il furto che di conoscere il fuggiasco col maltolto.

Arona: [redacted] malore

(g. r.) La pensionata Rina Ramazzi, 73 anni, abitante ad Arona, [redacted] via Mottarone, andando al mercato [redacted] stramazzata, per malore, in piazza del Popolo, subendo gravi fratture. E' all'ospedale: [redacted] resterà [redacted] mesi.

(Segue [redacted] pag. 11)

Sorretto dalla fede dopo lunghe sofferenze il

CAVALIERE DI VITTORIO VENETO

Carlo Boccalatte

di anni [redacted]

ispettore scolastico a riposo

ha lasciato nel dolore la sua Pina e i figli Franco con la moglie Renata e figli Patrizia con Carlo e Marco, Vittorio con la moglie Sandra e figlio Roberto, la nuora Rinuccia e figlia Barbara, zie, nipoti, cugini e p[redacted]ti tutti. I funerali avranno luogo [redacted] Asti parrocchia San Giovanni Bosco martedì 13 corr. alle ore 14. La cara salma verrà benedetta alle ore 11,30 all'ospedale [redacted] Chieri e partirà alle [redacted] 13. [redacted] fiori ma opere di bene. La presente è partecipazione e ringraziamento.
— Chieri-Asti, 12 dicembre 1977.

L'Aiuto, gli Assistenti, il Servizio psicosociale e il Personale infermieristico della Divisione neuropsichiatria ospedale Maggiore di Chieri partecipano al dolore del loro primario per la scomparsa [redacted] padre

Carlo Boccalatte

— Chieri, 12 dicembre 1977.

I Colleghi dell'Ospedale [redacted] di Chieri prendono viva parte al dolore dell'amico Franco Boccalatte, primario di neuropsichiatria per la perdita del padre CARLO.

Marina e Gianni Gentile sono vicini all'amico Franco per la scomparsa del padre CARLO.

Partecipano affettuosamente al grande dolore che ha colpito la famiglia Boccalatte gli amici:
Giovanni e Paola Bruni
Aldo e Chiara Giudice
Luisa e Igino Vergnano
Tino e Rita Agagliati,
Angela e Beppe Benedicenti

Beppe, [redacted] e Cristina Alberetto partecipa[redacted] commossi al grave lutto della famiglia Boccalatte [redacted] la perdi[redacted] del PADRE.

Angelo Vesino e famiglia si uniscono al dolore dei familiari per la scomparsa di

Carlo Boccalatte

— Chieri, 12 dicembre 1977.

Si uniscono [redacted] dolore della famiglia Boccalatte le famiglie Mazzola, Sanarotto, Salerno, Corvi e Barbieri.

La Superiora [redacted] Gradenigo con la Direzione Sanitaria e Amministrativa prende parte al dolore del dott. Franco Boccalatte per la perdita del PADRE.

La famiglia Comino partecipa fraternamente al dolore [redacted] Franco e dei famigliari.

Un crudele destino ha repentinamente stroncato [redacted] vita di

Maria Alberta Cravero Brandolini

Angosciati, ed ancora increduli, lo annunciano a tumulazione avvenuta, il marito Davide Giovanni Cravero, la zia materna Angela Brena Cosmo, la suocera Elena Cravero Calandra. Un particolare ringraziamento al prof. Franco Ferrero ed ai suoi collaboratori per l'esemplare assistenza.
— Torino, 12 dicembre [redacted].

Iella, Manno e Ninetto Chionio sono affettuosamente vicini a Davide [redacted] alla sua mamma.

Le amiche:
Laura Gastaldi
Sandra Mamini
[redacted] Zurletti
piangono [redacted] profondo dolore la perdita della cara TUCCI.

[redacted] Guala desolata, incredula piange [redacted] carissima [redacted]

La Scuola Media Lorenzo [redacted] annuncia con profondo rimpianto la scomparsa [redacted] sua insegnante

prof. [redacted] Alberta Cravero Brandolini

— Torino, 12 dicembre 1977.

Gianna Prandi Chinaglia ricorda TUCCI con grande affetto.

E' improvvisamente mancato a Besozzo (Varese) il

dott. Arturo Campanini

medico chirurgo

già facente parte della Scuola [redacted] specializzazione in odontoiatria di Milano. [redacted] profondo dolore [redacted] annunciano a funerali avvenuti le sorelle [redacted] Campanini, Valentina Colombo e [redacted] cugina Rosa [redacted] Monesi.
— Torino, 12 dicembre 1977.

Amici e Colleghi della [redacted] di Torino [redacted] affettuosamente vicini a Giangiorgio Gardelin e ai suoi cari per l'immatura e tragica perdita di

Marco Antonio

Mario Adoglino
Dino e Iose Belfiore
Angelo Bonfiglio
Dario Boselli
Luigi Candia
Paolo Castelli
Giuseppe Cerutti
Augusto Chiantarello
Francesco Contardi
Attilia Coppo
[redacted] Dalponte
Renato [redacted] Chiara
Vittorio Ferraro
Luigi Floridia
Luigi Fonda
Giovanni Grimaldi
Guido Lari
Emanuele Macchiaverna
Salvatore Mezzasalma
Eugenio [redacted]
Francesco Masoni
Italo Musetto
Giovanni Nota
Paolo Olivazzo
Aldo Riccomi
Tito Riccio
Rolando Salvadorini
Saverio Seganti
Bruno Vasari
Giorgio Venturini
[redacted] Viano
Mario Viotti.
— Torino, 12 dicembre 1977.

Le Maestranze della S.t.g. s.p.a. partecipano al dolore del loro direttore sig. Piero Lavarino per la perdita della cara mamma

Giovanna Ferraris ved. Lavarino

— Torino, 12 dicembre 1977.

E' mancata all'affetto dei suoi cari

Rosa Cuminetti in Gariglio

L'annunciano il marito, figlio, nuora, nipoti e parenti tutti. Un particolare ringraziamento [redacted] dottor Giorgio Pernetti. Funerali mercoledì [redacted] 14.15 nella parrocchia Madonna di Campagna.
— Torino, 12 dicembre 1977.

I NOSTRI GIORNI

La strana proposta di un giovane

SE COMANDASSERO SOLTANTO I GENI

CARLO DELLA CORTE

Ormai credo di essere rimasto il solo, poveretto, che ha ancora visto un extraterrestre. Pare che ce ne siano di tipi diversi: fulvi magari ciechi, come gli angeli che appaiono nei fumetti di Barbarella, oppure un po' supponenti e pieni di pretese pedagogiche, come in genere appaiono a chi se li vede improvvisamente accanto, magari dopo lo scivolone luminoso di un disco volante.

Fatto sta che, di riffe di raffe, io gli extraterrestri, se sono come me li descrivono, preferisco che rimangano sulle loro stelle, perché, quando aprono bocca, dicono castronerie enormi. Saranno anche superdotati, avranno i loro maneggevoli Ufo che si fanno baffo dei nostri jet scagliati al loro inseguimento, apparterranno ai futuribili di una supercività alla quale tenteremo di adeguarci, non so, ma il cielo ce ne scampi.

Adesso c'è scrittore francese ventinovenne, del Perigord, un bravo giovane meridionale, si spera anche dotato di fantasia, che giura di averne incontrati alcuni un paio di anni fa nel cratere spento di vulcano.

E che gli dicono, questi volonterosi salvatori dell'umanità? Ecco, gli dicono che la democrazia ha fatto il suo tempo, perché è tipo di governo formato da gente mediocre, e che quindi sarebbe molto bello buttare mare questa forma agonizzante, non addirittura già spacciata, di convivenza, di contratto sociale. Insomma, i contraenti sono dei poveracci, che non dovrebbero avere voce in capitolo. Ma sì, vivono, certo, ma che quoziente intellettuale hanno? Robettola, diamine! Ma allora, togliamogli il diritto di voto, e rimettiamo in sesto tutto il sistema.

Lo scrittore ventinovenne (beato lui!) si chiama Claude Vorilhon: come tutti i giovani, e in questo somiglia molto a D'Artagnan, ha il sangue caldo, fluido e scorrevole, che gli irrora fin troppo il cervello. Anzi, forse più che l'eroe di Dumas, somiglia, sebbene non gli abbia visto il naso, a Cirano, che viaggiò fino alla Luna, quindi di extraterrestri se ne intendeva.

Però, Cirano curiosava qua e là, mentre il nostro amico contemporaneo è una specie di Mosè che ha ricevuto dagli amici extraterrestri le tavole della nuova legge. Standosene a casa, o quasi, se il suo Sinai era una montagnola già vulcanica di periferia. Dunque, gli hanno spiegato gli arcani personaggi, che è ora di farla finita con certe novità come il suffragio universale. A un dipresso: *«Claude? Tu che sei di cervello fino, trasmetti questo messaggio: la gente, in genere, vale poco o nulla. Dobbiamo organizzarci, perbacco! Noi vi diamo manina, voi, sulla Terra, ribaltate tutto come un guanto. Cioè (come usano dire i ragazzi di oggi) i migliori di voi prepareranno la geniocrazia»*.

Chissà, pur spericolato come scrittore, Claude avrà battuto le ciglia: «la che?...».

«Geniocrazia. Dai, Claude, non fare finta di non capire. Proprio tu, con il tuo quoziente intellettuale super, misurato dai nostri strumenti super».

«Ah, ho capito!».

«Bravo. Il fatto è che quella che chiamate democrazia è in realtà la mediocrazia. Insomma, il voto di un grande come Einstein, che cercava di capire qualcosa, vale esattamente quello di un poveraccio qualsiasi. Ti pare giusto?».

Sembra che Claude abbia scosso il capo, perplesso, ma non tanto. Allora, gli extraterrestri hanno insistito: *«Ma sì, dai, facciamolo questo stato mondiale di perfezione unica»*.

E Claude accettò.

Adesso a Ginevra c'è un movimento geniografico (sic) mondiale»; presieduto da un certo Jean-Claud Reuille, un ventottenne specializzato in ricerche di mercato.

Sostiene di essere presidente *pro tempore*: *«Domine non sum dignus!»*. A tenere botta, poi, ci sono un esperto di cosette elettroniche, uno psicologo e un uomo d'affari, che forse è quello che vede

GLI ALTRI DICONO

la Repubblica

Dubbi argentini

Da un derby sinceramente brutto e noioso (e non è vero come sostiene Trapattoni, che derby può far rima con gioco, ne ho visti di bellissimi) deriva dunque la temuta conferma sul conto dello stato di salute delle due squadre piemontesi e rinnovate preoccupazioni sul futuro della Nazionale. Quanto potrà durare il grado di forma non più scadente degli juventini-torinisti? Stanno subendo le conseguenze di un logorio psicofisico dovuto a due stagioni tirate alla morte? È in questo caso: come potranno riuscire a recuperare l'antica condizione continuando ad affrontare partite sempre «decisive» e rincorse affannose?

Questi dubbi, quanto meno i dubbi, devono appartenere a Bearzot, seppure legato anima e corpo a una Nazionale costruita ai piedi della Mole.

CORRIERE DELLA SERA

Il povero Pirellone

Il povero Pirellone si trova dunque dentro l'occhio del ciclone. Nessuno sembra ricordare che venne su con il «rito ambrosiano», senza che tutte le sue carte fossero in regola. Adesso l'acquisto fatto dalla Regione acquista addirittura il sapore di una vendetta postuma. «Io però non capisco — dice l'architetto Gae Aulenti — perché la Regione non abbia avuto il coraggio di decentrarsi. Si era discusso sulla Villa Reale di Monza che sta cadendo in pezzi e che era più adatta ad ente che rappresenta la Lombardia. Inzeppandosi nel Pirellone la Regione insiste in una visione di una città vecchia, bigotta, noiosa, monocentrica. I grattacieli in il mondo fanno da segnaletica per la potenza delle multinazionali. E' sconcertante, almeno sul piano simbolico, che un ente rappresentativo della collettività assuma la forma esteriore. E mi sembra pauroso il rifiuto dei funzionari regionali di spostarsi dal centro».

Centocinquantamila metri cubi, a innalzarlo oggi il Pirellone per la sola costruzione — dicono gli esperti — costerebbe ventidue miliardi. Quanto ha speso la Regione? Si parla di miliardi ai quali vanno aggiunti gli interessi del mutuo e questo farebbe pensare che Pirelli ha fatto un affare. C'è però da tener conto del costo enorme dell'area che con il palazzo passa alla Regione

IL GIORNO

Comprare in Oriente

Chi sente il fascino delle terre d'Oriente può adesso acquistarne un pezzetto, con il brivido supplementare di sapersi titolare di un terreno che potrebbe essere un giorno centro di un'importante questione di politica internazionale. Sborsando cinque dollari americani si può diventare proprietari di un po' dell'appezzamento che è stato definito il più costoso del mondo. E' una striscia di terra di Hong Kong, data in affitto dalla Cina alla colonia britannica.

L'offerta è un'idea di Philip Rosenberg, trentenne e barbuto inglese, che ha comprato una risaia nei «new territories». I nuovi territori sono una parte della colonia che comprende terraferma e isole, e che la Cina affittò nel 1898 alla Gran Bretagna per novantanove anni. Nel 1997, quindi, destinati a tornare ai cinesi.

il manifesto

Il prezzo di una donna

Una donna vale 20.000 lire al giorno. Lo ha stabilito un giudice nel fissare il risarcimento di una casalinga, rimasta in ospedale 10 giorni in seguito a un incidente. Il magistrato di Trasacco, un paese a est di Roma, ha in questo modo valutato il prezzo del lavoro di una «donna, casalinga, madre, cuoca, cameriera, sarta, lavandaia, amministratrice di

Perché la cit non sia una p

La legge lo prevede: abolendo certe barriere cilitare la vita agli ha

MAURIZIO SPATOLA

La città come prigione. Una realtà che molti tra noi, handicappati, «diversi», vivono ogni giorno, tra l'indifferenza dei «normali» e di chi avrebbe l'obbligo di provvedere, facendo almeno rispettare la legge. E' il peso del corpo da spostare l'aiuto delle stampelle per le scalinate che paiono interminabili. E' l'inutilità dell'ascensore dalla porta troppo stretta per la carrozzella su cui si è costretti, che proibisce un ufficio pubblico, un ambulatorio, l'appartamento un amico. E' prigione l'umiliazione di dover chiedere aiuto per superare il gradino troppo alto di un marciapiede, per salire sul tram o l'autobus, spesso del tutto irraggiungibili.

Le «barriere architettoniche», ostacoli pullulanti nelle città moderne per chi soffre di menomazioni agli arti, vistive uditive (e sono decine di migliaia di persone condannate senza colpa a vivere un'esistenza molto più limitata di quanto loro condizione potrebbe consentire), non dato ineluttabile. Le «barriere architettoniche» elemento prevedibile ed eliminabile, nella maggior parte dei casi, nella progettazione di edifici, spazi e oggetti.

Esiste da anni una legge, largamente disattesa, che impone obblighi precisi nella progettazione e costruzione «edifici pubblici o aperti al pubblico istituzioni scolastiche, prescolastiche o di interesse sociale», per eliminare le barriere architettoniche allo scopo di facilitare la vita di relazione dei mutilati invalidi civili, «anche apportando le possibili conformi varianti agli edifici appaltati già costruiti all'entrata in vigore della presente legge». Legge che porta la data del 30 marzo 1971, n. 118.

Dice l'articolo 27, facendo espresso riferimento precedenti, particolareggiate circolari del ministero dei Lavori pubblici: «I servizi di trasporto pubblici e in particolare i tram e le metropolitane dovranno essere accessibili agli invalidi non deambulanti; in nessun luogo pubblico o aperto al pubblico può essere vietato l'accesso ai minorati; in tutti i luoghi dove si svolgono pubbliche manifestazioni spettacoli, che in futuro edificati, dovrà essere previsto e riservato uno spazio agli invalidi in carrozzella; gli alloggi situati nei piani terreni caseggiati dell'edilizia economica e popolare dovranno essere assegnati per precedenza agli invalidi che hanno difficoltà di deambulazione, qualora ne facciano richiesta».

Ad eccezione dell'ultima disposizione, parzialmente applicata, non esiste praticamente traccia che, anche negli edifici di costruzione più recente, si sia tenuto conto delle indicazioni ministeriali riguardanti accessi, scale, rampe, ascensori, percorsi pedonali, porte, parcheggi, piattaforme, pavimenti, corridoi, passaggi, locali igienici, maniglie con pulsante, apparecchi elettrici di comando e segnalazione (pulsantiere varie), impianti telefonici pubblici: luoghi e strumenti normale frequentazione per la maggioranza, altrettante tappe di un faticoso calvario per molti altri.

Un gruppo torinese, Coordinamento autogestione handicappati (via Assietta 13/A), ha promosso un'inchiesta sulle barriere architettoniche e ha ricavato «mappa» degli esempi più significativi esistenti Torino, pubblicata in questi giorni sul bollettino «Controemarginazione». Eccone qualcuno.

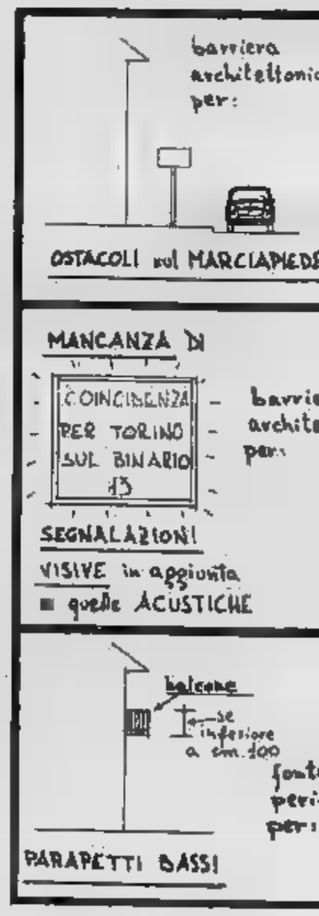

GLI APOSTOLI

DI FRANCO E PIERO SORIA

scrittore francese

più lontano, come accade. Pazienza.

C'è, bisogna dirlo, anche un po' di confusione. Qualcuno vorrebbe contaminare questo movimento squisitamente politico con qualcosa di mistico, di religioso: sì, insomma, l'ordine cosmico e gli exctraterrestri come vigilantes, sempre con l'occhio puntato su questa catastrofica Terra. Altri sostengono che no, che non è il caso: la politica da una parte, la mistica dall'altra. E così sia.

E allora, va bene, teniamoci, per così dire, alla politica. Nei disegni dei novelli messaggeri di ordine, pace, bontà e magari giustizia, il voto rimarrà istituzione sacramentale, non sarà riservato (ahi!) soltanto a quanti hanno, in base a non so quali test, un quoziente intellettuale di almeno il dieci per cento sopra la media. Ma chi eleggere? C'è una risposta per tutto. Saranno eleggibili soltanto i personaggi che abbiano un quoziente di almeno il cinquanta per cento sopra la media. E gli altri si arrangino. Non vi pare giusto?

Qualcuno ha obiettato, dopo avere ingurgitato fumetti e romanzi di fantascienza, che c'è anche il genio criminale, il cosiddetto *savant fou*, ma agli extraterrestri non risulta. I geni sono tutti bravi e buoni.

Ammettiamolo pure, per comodità. Ma io, io che lo sono? Ecco, voi mi capite, comincio a preparare l'artiglieria, mi darò alla macchia. In questo discorso piovuto come rugiada dal cielo c'è qualcosa che non torna: come se loro, gli extra, fossero ariani, gli altri invece...insomma, che cosa c'è dietro l'angolo del vulcano, ad aspettarci? Sarà anche extraterrestre, ma forse sfoggia un baffetto e una frangetta che ebbero successo in altro posto di favola: mi pare si chiamasse terzo Reich. O qualcosa di simile.

Le astronavi sono torinesi

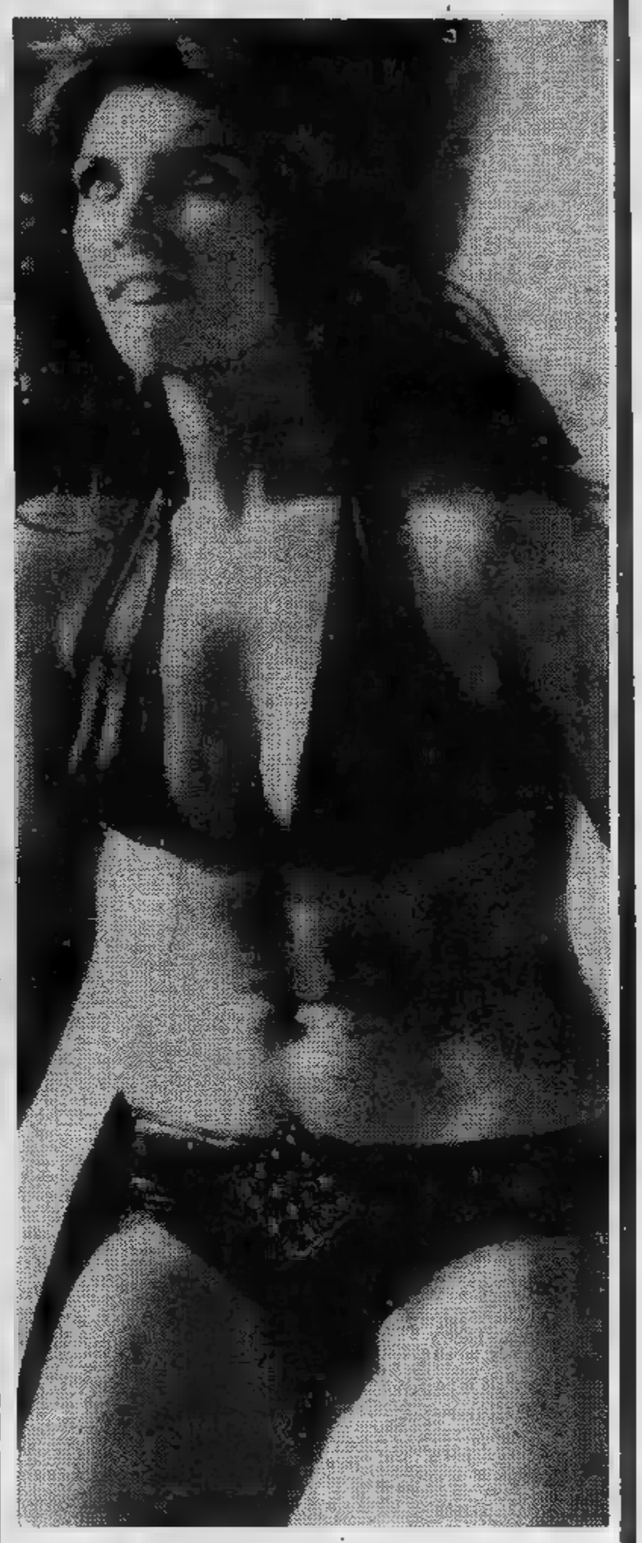

EMIO DONAGGIO

Si chiama Caroline Munro, è inglese ed è stata al fianco di James Bond in «La spia che mi amava». Ora è protagonista — in Stella, pilota spaziale — del primo film kolossal di fantascienza girato in Italia con capitali americani. Il lancio pubblicitario afferma che a disposizione di «Starcrash» (Collisione Stellare) ci sono quattro milioni di dollari: «*Ma c'è un po' di fantascienza anche qui*» dice ridendo il regista che firmerà il film Lewis Coates che non dice niente a nessuno, mentre il vero nome, Luigi Cozzi, è ben noto a tutti i fans.

Cozzi è un pioniere della «sf» in Italia: «*Ho incontrato il mio primo extra-terrestre a quattro* — dice —. *Era inevitabile che dopo una lunga attesa a scrivere e parlare di cose riservate a pochi intimi, l'esperienza venisse premiata. Niente di serioso in questo film, ma una favola tipo "Guerre stellari", magari più divertente. C'è l'eroina, ci sono i buoni dorati e i cattivi che azzurri, i mostri, le impensabili astronavi*».

E nel cosmo, si viaggia grazie ad un torinese: Armando Valcauda, 32 anni un esperto in quegli effetti speciali detti *stop-frame* che significa fare un modellino mettiamo astronave poi filmarlo muovendolo di un millimetro ad ogni fotogramma, una fatica spaventosa, una pazienza infinita. «*Un paradosso, se si tiene conto che l'effetto delle grandi velocità cui viaggeranno sullo schermo le astronavi, è ottenuto con spostamenti di una lentezza esasperante*».

Spiega ancora Valcauda: «*La tecnica è questa: si gira il film con persone normali, poi si inseriscono nel contesto fotografico, fotogramma per fotogramma, modellini che non raggiungono il metro, siano macchine o mostri. Solo così si può realizzare quella beffa meccanica che regala allo spettatore una visione realistica*». Per ora il nostro esperto lavora a Torino in cantina-laboratorio: arriverà al successo, lo dovrà agli americani: «*Qui ci hanno sempre trattati come eccentrici* — ricorda Cozzi —. *Comunque come fautori di un sottoprodotto e adesso si continua a credere che le favole come "Guerre stellari", che riempie i nostri cinema, le abbiano inventate solo gli altri*».

INFORMAZIONE PUBBLICITARIA

Stress! Con 200 punti si rischia l'infarto

Lo del Congresso Mondiale delle Medicine Naturali - Presentata una medica per valutare i di

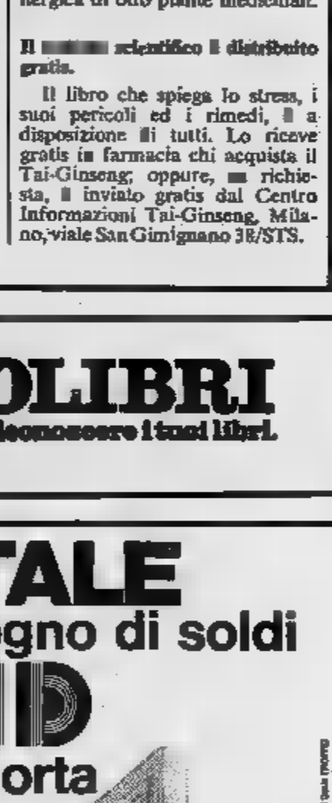

Heinz Huhn, il noto scienziato che a Firenze ha presentato la tabella dei punti stress ed i risultati positivi ottenuti con il Tai-Ginseng.

Firenze, novembre 77

L'Organizzazione Mondiale della Salute, WHO, ha definito lo la nuova malattia del secolo ricordando che fra le principali di tante disfunzioni dell'organismo e perfino dell'infarto.

Per la gravità del fenomeno, lo stress stato al centro della attenzione anche al recente Congresso Mondiale di Firenze. I professori Angelo Ruffinotti e Heinz Huhn, studiosi di fama internazionale, hanno presentato tabella medica di sicuro interesse per noi tutti. Questa tabella permette di valutare, in base a punteggi precisi attribuiti alle varie situazioni stressanti, qual'è il rischio al quale sto il nostro organismo.

Secondo le statistiche riferite, situazioni che provocano più di punti stress causano quasi sempre danni gravi e irrimediabili.

« Come lo vivere sani ».

Questo è il titolo del trattato scientifico che riporta lo « ta- degli stress ». E' stato minato con grande interesse dagli scienziati riuniti al Congresso di Firenze, perchè oltre spiegare il fenomeno stress e le sue pericolose conseguenze una serie di consigli pratici per mantenere la buona salute.

A questo ito stata sottolineata validità della fitoterapia. I dati riferiti dai professori Ruffinotti e Huhn hanno infatti confermato come certe piante medicinali prevenire e combattere i danni che lo stress provoca all'organismo umano. In particolare sono stati ribaditi gli effetti anti-stress del Tai-Ginseng, ben noto preparato fitoterapeutico che agisce efficacemente grazie all'azione sinergica di otto piante medicinali.

Il scientifico distribuito gratis.

Il libro che spiega lo stress, i suoi pericoli ed i rimedi, a disposizione di tutti. Lo riceve gratis in farmacia chi acquista il Tai-Ginseng; oppure, richiesta, inviato gratis dal Centro Informazioni Tai-Ginseng, Milano, viale San Gimignano 38/STS.

TUTTOLIBRI
Il settimanale per riconoscere i tuoi libri.

tà rigione

ecco come, e, si può fa- andicappati

Via Primule, alle Vallette: l'accesso esterno alle abitazioni di edilizia pubblica è per lo più preceduto da scalini o scalinate, spesso prive di mancorrente, che impediscono l'ingresso a chi carrozzelle (ci scivoli per il superamento del gradino esterno, ma servono solo per i passi carrai e per l'immondizia). Corso Grosseto 369, edilizia popolare: ascensori inaccessibili alle carrozzelle e comunque con apertura di cm.

Villaggio Santa Caterina e Lucento: la scala che porta al seminterrato costituita da sei gradoni di 55 cm inclinati del per cento. Da un lato non c'è mancorrente, dall'altro manca il parapetto. Centro servizi di base Vallette: mancorrente inadatto a chi debba sorreggersi per salire le scale, niente ascensori (ai piani superiori devono salire bambini spastici, per la terapia). Ricoveri per anziani, sempre alle Vallette: doppia scalinata di accesso proprio dove mancava lo spazio per abbinare scala e rampa.

Condominio Orione a Barriera di Milano: percorsi interni accessibili salendo un gradino e ridiscendendone due. Altri due gradini per accedere agli edifici, altri sei per gli ascensori. Giardini pubblici di piazza Bottesini: cinque ingressi, tutti con gradone, pavimentazione inagibile per chi si in maniera instabile. Lo stesso assessorato regionale alla Sanità di corso Stati Uniti (molto frequentato pensionati invalidi civili per la definizione di loro pratiche) è accessibile superando tre gradini poi scendendone altrettanti. Le vetture tranviarie, tutti i trasporti pubblici in genere, sono assolutamente inagibili per chi la carrozzella, e disagevoli per chi si muove con bastoni o grucce trasporta bambini su passeggini.

Pochi esempi, ma le «barriere architettoniche» dappertutto. Eliminarle, almeno ridurle, significherebbe concedere davvero agli handicappati il godimento di quel «diritto alla vita» — come diritto allo studio, al lavoro, divertimento, all'amore, un'abitazione accessibile ed economica — che tutti, a parole, sono pronti conceder loro.

Le leggi, non rispettate, sono. Per smuovere la volontà «politica» Coordinamento handicappati pensa alla mobilitazione con manifestazioni, «per coinvolgere non solo gli handicappati ma tutti coloro che pagano con l'emarginazione nei ghetti per invalidi, negli istituti di riposo per anziani, nella loro casa, diventata prigione, la loro ridotta possibilità di muoversi e la loro estraneità questa organizzazione sociale».

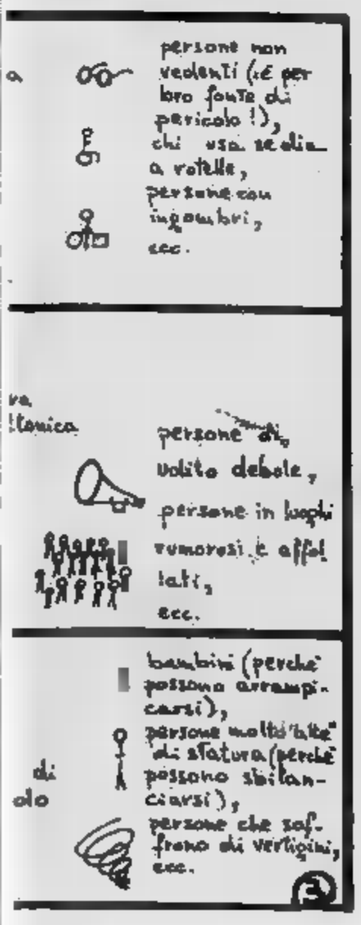

a **NATALE**
se hai bisogno di soldi
FID
ti apre la porta
!subito!

FID
IPOTECARI
Se hai un appartamento
(anche se ipotecato) basta portare l'atto di proprietà per ottenere prestito immediato.
FID è anche la prima Società specializzata per finanziamenti su auto: basta portare il libretto della vostra automobile.

FID... PREST...O FATTO!
TORINO - VIA CERNAIA 18 - TEL. 542834 - 530445
ROMA - VIA DELLO STATUTO - TEL. 734080 -

ancora a prezzo invariato

Alfasud un'Alfa Romeo a lire 3.990.000 IVA compresa, su strada

La 1200 più economica
4 porte, 5 posti
Costa meno di alcune 1000 cc
Garanzia totale 1 anno
Garanzia motore 2 anni

L'Alfasud è economica anche nei consumi nella manutenzione: oltre 14 km con un litro (a 100 all'ora), un anno di garanzia totale, due anni o 100.000 km di garanzia motore, basta un tagliando ogni 20.000 km.

I Concessionari Alfa Romeo si impegnano a mantenere invariato il prezzo delle Alfasud disponibili sulla rete.

ECONOMICI

19 *Vendita alloggi*

CENTRALE via Millio monocamera con ingresso bagno e cucinotto 5 milioni contanti 8 milioni 200 mila mutuo Fiduciaria S.p.A. 548.412.

COM. F.A.I. vende Grugliasco adiacenze corso Francia villa libero unifamiliare a 2 piani mq 1100 cadauno più giardino mq 1300 circa più 3 box auto, ottime rifiniziuni interne. Posizione comoda ai servizi pubblici. Dilazioni. Telefonare 548.123. EC72

COM FAI vende Cassino in complesso residenziale appartamento libero [illegible] camera cucina bagno grandi terrazzi. Box, ampio giardino condominiale [illegible] dilazioni. Telefono 548.123.

COM FAI vende [illegible] S. Paolo a sole L. 6.500.000 appartamento camera cucina bagno. dilazioni. Tel. 548.123.

COMFAI vende libero adiacente piazza Adriano in stabile signorile recente costruzione appartamento composto di salone 3 camere cucina doppi servizi doppi ingressi dilazioni telefonare 548.123.

COMFAI

[illegible] S. Mauro in palazzina residenziale elegante appartamento libero salone con camino 3 camere cucina camera servizio tripli servizi ampi terrazzi [illegible] sottostante studio mq 124 box auto giardino privato mutuo dilazioni telefonare 548.123.

COMFAI vende [illegible] Madama Cristina adiacente corso Marconi [illegible]artamento [illegible] 2 [illegible] cucina servizio prezzo interessante mutuo 6% dilazioni tel. 548.123.

CONSULEDILE offre corso [illegible] vesalmi 65 Grugliasco in nuovo complesso residenziale alloggi signorili elegantemente [illegible] comodità [illegible] servizi pubblici, vario [illegible] da [illegible]000 al [illegible] compreso forte [illegible]. Personale sul luogo.

CONSULEDILE 533.322 offre a soli 11 milioni 800 mila via Mongi[illegible] stabile signorile camera tinello cucinino ingresso bagno ampie facilitazioni di pagamento a richiesta, vera occasione

CONSULEDILE 533.322 vende Plossasco stabile recentissimo spaziosi 1-2 camere tinello cucinino bagno da 7 milioni 800 mila a 11 milioni 800 mila compreso mutuo al 6% volendo vuoti.

CONSULEDILE 533.322 vende Mappano recenti spaziosissimi 1-2 camere tinello cucinotto ingresso bagno da 9 milioni [illegible] mila a 13 milioni 800 mila; box 2 milioni [illegible] mila; mutuo e dilazioni.

CONSULEDILE 533.322 frazione via Madama Cristina 117 stabile di qualità recenti 1-2-3 [illegible] tinello bagno da 18 milioni 800 mila a 28 milioni 500 mila; salone 2 [illegible] cucina libero [illegible] milioni. Personale in loco.

CONSULEDILE 533.322 frazione Grugliasco via Giorgio 31 spaziosi 1-2-3-4 camere cucina ingresso bagno da 9 milioni 500 mila a 18 milioni 5[illegible] mila; box 2 milioni 900 mila; ampie dilazioni.

CONSULEDILE 533.322 vende presso via Vigliani in stabile 1967 molto spaziosi 1-2 [illegible] tinello bagno da 9 milioni [illegible] mila a 21 milioni liberi ed occupati.

CONSULEDILE 533.322 vende [illegible] Brescia [illegible] quasi angolo [illegible] G. Cesare in stabile decoroso 1-2-3 camere [illegible] cucina servizi [illegible] 3.700.000 a 8 milioni 200.000.

CONSULEDILE 533.322 vende Borgaretto in stabile signorile recentissimo 1-2 camere tinello cucinino ingresso bagno da [illegible] a 16.800.000 [illegible] auto 3.100.000.

CONSULEDILE 533.322 vende [illegible]gnola centro via Torino 88 in stabile signorile alloggi ottimamente rifiniti 1-2 camere tinello da 8 milioni 200 mila a 12 milioni 200 mila.

COOPERATIVA Europa edifica in Venaria alloggi 3-4-5 vani doppi servizi box 50% mutuo agevolato consegna fine '79. Tel. 890.029

CORSO Cosenza vendo piano 9 alloggio camera tinello cucinino termo bagno ascensore facilitando. Tel. 532.934.

CORSO Einaudi 25 costruzione pulita e ordinata 2 camere cucina 7 milioni 500 [illegible]n camera cucina 5 milioni Fiduciaria S.p.A. 548.412 548.347.

CORSO Francia 102 vendo piano 7 alloggio camera [illegible] cucinotto bagno con facilitazioni. Tel. 552.934.

CORSO [illegible]
in villa con giardino vendiamo signorilissimi appartamenti composti di: salone 1-2-3 camere cucina doppi tripli servizi. Aria condizionata. Portineria. Mutuo fondiario dilazioni. Tel. 548.123, Comfai, via Guarini 4, Torino.

[illegible]
vendesi libero signorile sala 2 camere cucina L. 44.000.000. Tel. 531.927. 532.760.

DEL PERO Immobiliare vende via S. Marino alloggetto una camera, tinello, servizi L. 9.000.000 dilazioni. Telefonare 555.068 533.273.

DEL [illegible] Immobiliare vende moderno appartamento [illegible] Francia [illegible] 2 camere, tinello, cucinotto, servizi, [illegible] cilitazioni di pagamento. Telefonare 555.068 533.273.

ESTROSO appartamento libero in stabile ristrutturato affacciantesi su importante e centrale piazza soggiorno cucina [illegible] bagno 21 milioni contanti [illegible] milioni mutuo Cassa Risparmio Fiduciaria S.p.A. 548.412.

EDIL-CASE vende in recente stabile appartamento signorile 2 [illegible] tinello cucinino servizi via Pinerolese mutuo e dilazioni tel. [illegible].

EDIL-CASE vende in vecchio stabile via [illegible] 22 alloggi varie dimensioni prezzi a partire [illegible] L. 2 milioni 100 mila dilazioni telefonare 548.154.

EDIL-CASE vende corso Massimo d'Azeglio 100 eccelse signorile due ingressi salone tre camere cucina doppi servizi [illegible] auto telefonare 548.154.

EDIL-CASE vende piazza Chiaves 7 (Lungopo Antonelli) docati e liberi una-due camere tinello cucinino bagno dilazioni telefonare 548.154.

[illegible] vende zona [illegible] via Ormea 164. In elegante recente stabile miniappartamenti [illegible] liberi o da reddito mutuo e dilazioni tel. 548.154.

[illegible] frazione via S. Massimo stabile decoroso camera cucina da L. 3 milioni 250 mila mansarde magazzino e muri negozio. Tel. 746096.

EUROEDILE vende zona piazza Rivoli casetta a so [illegible] di 2 piani interno cortile buon reddito 19 milioni 500 mila. Tel. 746.096.

EUROEDILE vende via Saluzzo 94 alloggio 4 camere cucina servizi cantina e soff.[illegible] [illegible] doppio. [illegible]. 746096.

FASANO 694.670 Moriondo Torinese, villette finizione: salone, 2 camere, cu[illegible] servizi, lavanderia, garage. Ter[illegible] 1200 mq. Vende: 65.000.000 (mutuo 25.000.000).

GASSINO Torinese [illegible] palazzina signorile posta ai piedi della collina magnifica posizione vendonsi ultimi 2 alloggi composti da 3 camere sala cucina entrata e bagno ampi balconi. Telef. 583.436.

IMMOBILIARETORO
vende via Monterosa 14 a prezzi da [illegible] affare 1-2-3 camere cucina disponibili box auto magazzini negozi [illegible] sonale [illegible] [illegible] festivi. Telefono 501.219.

[illegible]
[illegible] libero subito contrattissimo recente salottino 2 [illegible] cucina doppi servizi L. 35.000.000 dilazionabili. Telefonare 503.740.

INVESTAMMOBILI
vende libero subito ristrutturato zona Bernini, salottino 2 camere cucina servizi L. 38.000.000 dilazionabili. Telefonare 503.740.

IPI

CORSO Galileo Ferraris, recente costruzione dotata di ogni comforts: Videocitofono, reallizzo, pagamento contanti impianto condizionamento estate-inverno, impianto tv centralizzato, rifiniture accurate. Appartamenti diverse metrature, uso ufficio-abitazione; box auto. Telefonare 511.382 537.066.

IPI

IPI A. Vanchiglia: due camere, cucina, bagno, 14 milioni 700 mila, Facilitazioni senza ipoteca. Telefonare 511.382 - 537.066.

IPI

IPI L. [illegible] Po: soggiorno, quattro camere, cucina, doppi servizi, [illegible] milioni. Facilitazioni. Telefonare 511.382 - 537.066.

IPI

[illegible] U. Libero, [illegible] Vittorio: due saloni, due camere, camera servizio, cucina, bag[illegible] 88 milioni. Mutuo, facilitazioni. Telefonare 511.382 - [illegible]

[illegible] borgata Parella (via Viverone) camera [illegible] angolo cottura servizi vendo 14 milioni 500 mila tel. 582.932.

[illegible] in [illegible] tranquilla vendesi piede-terra camera cucina servizi volendo box auto, [illegible] occasione. Commit 595.376.

LIBERO Orbassano nuovo signorile salottino 2 camere cucina bagno, 30 milioni, volendo box 3 milioni 700 mila. Consulcasa [illegible].

LIBERO presso piazza Castello [illegible] cucina entrata servizio interno 3 milioni 700 mila [illegible] 535.322.

LIBERO subito abitabile corso Racconigi costruzione con ascensore riscaldamento centrale camera tinello cucinotto bagno 18 milioni contanti 5 milioni mutuo Fiduciaria S.p.A. 548.412.

[illegible] via Beaulard vendo alloggio di [illegible] tinello cucinino sgabuzzino piano alto [illegible] trattabili. Negri, 505.525.

LIBERO
via De Sanctis [illegible] salone [illegible] cucina [illegible] bagno [illegible] recente [illegible] milioni 300 mila contanti 5 milioni [illegible] Fiduciaria S.p.A. 548.41[illegible]7.

LIBE[illegible] via [illegible] Bernardino 2 [illegible] tinello cucinotto [illegible] più mansarda collegata all'appartamento grande terrazzo box auto Fiduciaria S.p.A. 548.412 548.347.

LIBERO vicino Fiat Ferriere 2 camere tinello t[illegible] B[illegible] ascensore t[illegible] ripostiglio cantina 17.500.000. Telefonare 728.334.

LIBERO 4 camere tinello cucinino servizi 24.000.000 facilitando Mercati Generali. Tel. 537.213 517.[illegible].

[illegible]MENTO libero nuovissimo costruzione centralissima con portieri [illegible] camera soggiorno [illegible] cucinotto bagno 13 milioni contanti 5 milioni mutuo Cassa Risparmio Fiduciaria S.p.A. 548.412.

(Continue)

Sono Anna, ti telefono per...

...per dirti che anche quest'anno
LA STAMPA ha stabilito
un filo diretto con i propri lettori.
Forse, oggi o domani, potrai ricevere
una mia telefonata:
ti illustrerò tutti i vantaggi offerti
dall'abbonamento al quotidiano torinese.

GRUPPO G

LO SPORT

Gorin, soddisfatto del suo derby e di quello dei suoi compagni, pensa già al Milan

«Guai a distrarsi con Rivera»

BEPPE BRACCO

Stavolta il derby ha portato al Torino qualcosa di molto piacevole e non soltanto il punto in classifica: la scoperta — o meglio, la riscoperta — di un gruppetto di giocatori di indubbio valore, costretti normalmente a fare anticamera. Sono stati loro, i «rivoluzionari», a mettere paura alla Juventus e adesso si godono le gioie del trionfo, sperando naturalmente che sia la loro permanenza in prima squadra. Uno di questi è Gorin, il quale intende chiarire subito che si è trattato di una vittoria di collettivo.

«Certo, ci siamo andati bene, siamo andati bene tutti. Sono molto contento soprattutto per noi che siamo considerati riserve. Anche se il termine non è esatto, abbiamo effettivamente poche occasioni per giocare, per metterci in mostra. Senza contare che è molto difficile andare in campo di rado e riuscire a esprimersi ad un livello sufficientemente positivo».

Disinvolto, simpatico, spiritoso, dotato di un ottimo carattere, autore di battute che pungono, osservatore attento del mondo che lo circonda, questo Gorin di Pellestrina conta mille amici e se lo merita. Se a lui gli vanno bene, vanno a tanti ad essere contenti. «Spero di avere altre occasioni per poter far vedere quello che so fare — continua sorridendo — nel derby penso di aver fatto la mia parte: pensavo di dover marcare Causio, poi ho avuto la notizia di Benetti. Tutto sommato, un avversario che mi stava bene: non è dotato di una grande velocità, era costretto a rincorrermi».

— Avete avuto anche uno scambio di cortesie abbastanza vistoso. Gomitate e spintoni, tanto che a momenti ci scappava l'espulsione.

«La sua espulsione, precisiamo. Questo episodio deve essere chiarito nei particolari. Io l'ho toccato con il gomito in precedenza, mi aspettavo la sua gomitata e ci stavo attento. Io corro abbastanza male, muovendo vistosamente le braccia ed ho commesso questa involontaria scorrettezza. Lui invece ha cercato di colpirmi intenzionalmente. Niente di grave, comunque, sono cose istintive quando si gioca e si è impegnati forte sul piano dell'agonismo. Ripeto, ero pronto alla sua botta e l'ho schivata a tempo, e mi ha neppure sfiorato. Sono andato a terra ugualmente, il suo era veramente un fallo da espulsione, anche se non ha fatto danni. Ma ormai è un episodio chiuso, penso che lo avrà dimenticato anche Benetti».

— Chiuso il derby, arriva il Milan. Altra partita molto importante. Non ci sarà più Benetti, chi potrebbe toccarle quale avversario da marcare?

«Non ne abbiamo parlato, è ancora presto. Il signor Radice ci farà sapere le sue intenzioni. Quando giocavo nel Vicenza ho marcato tre volte Rivera e se la sono sempre cavata bene, ho fatto bella figura».

— Ammettiamo che domenica prossima sia proprio questa la marcatura che Radice sceglie per lei. Rivera ha un gioco molto diverso da Benetti, sarà un avversario più pericoloso?

«Il discorso sulla velocità resta lo stesso, anche se si tratta di due giocatori molto diversi. Direi che Rivera non è corre dietro ma è in possesso della palla, cosa che ti può consentire qualche tentativo in zona offensiva. Però bisogna tener presente che quando ha la palla è in grado di fare qualsiasi cosa. Un giocatore di classe immensa, può decidere da solo una partita con un passaggio indovinato. Non si può lasciarlo solo un momento. Guai alla minima distrazione. Comunque, non anticipiamo i tempi: chiunque sia il mio avversario diretto, io spero soltanto di giocar bene: questa è la mia occasione e voglio sfruttarla a fondo».

Uno degli «scontri» nel derby tra Benetti e Gorin (Foto Stampa Sera)

SUPERATO IL COMPLESSO GRANATA CON UN PUNTO PREZIOSO

LA JUVE HA VINTO NEL DERBY LA SUA BATTAGLIA PERSONALE

«E' stato un derby estremamente aspro e combattuto, più di quello che ha fatto la Juventus poteva fare». Giampiero Boniperti il giorno dopo sintetizza così il 170° confronto col Torino. Rittrando il premio quale personaggio più «dolce» dell'anno, il presidente juventino è apparso più disteso e rilassato. Chi gli era stato vicino per tutta la settimana prederby, raccontava che il presidente «sentiva» in modo incredibile la tensione per questa delicata partita. Ieri sera invece riusciva già a scherzarci su, incassando nello stesso tempo le battute pungenti di chi gli augurava la presidenza juventina a vita o almeno fino a quando la Juventus riuscirà a rivincere un derby.

Giovanni Trapattoni si sofferma sui significati tecnici ma pure su quelli di carattere mentale che hanno contraddistinto il derby. In modo particolare il Trap ha sottolineato come la Juventus stia ormai cambiando mentalità ed affronti lo scontro col Torino in modo doverso: «Per troppi anni — dice — la Juventus è scesa in campo cercando di conquistare il suo successo giocando. I granata l'hanno invece sempre messa sul piano della lotta e della battaglia ed hanno prevalso. Noi abbiamo cercato di adeguarci e non perdiamo due derby».

Un punto guadagnato quindi anche se ottenuto contro una squadra rimaneggiata. Come si riteneva alla vigilia la Juventus aveva tutto da perdere e poco da guadagnare da questo confronto. Trapattoni rifiutava il ruolo di favorita assegnato alla sua squadra ed ora ribadisce certe opinioni spiegando che il punto del derby non è affatto un punto perduto: «Non nego — riconosce — che avessimo cullato il sogno di un successo pieno, ma visto come si sono messe le cose sul campo era veramente difficile sbloccare il risultato. Con una situazione bloccata, solo uno spunto isolato, una prodezza individuale avrebbe potuto dare una svolta alla partita».

Non potendo divincolarsi da questa morsa, la Juventus ha preferito adattarsi a non rischiare. In ogni caso l'andamento del derby ha messo in risalto le doti di una Juventus sicuramente in salute, pronta ad affrontare la difficile trasferta di Milano contro l'Inter. Trapattoni, lo afferma con sicurezza, è sicuro che questo derby abbia riproposto una Juventus più protagonista che mai.

l. v.

UNA DOMENICA CON IL TORINO

(per la partita con il Milan)

CLUB TORINO - STAMPA SERA

1° **domanda:** In quale anno il Toro ha vinto il primo scudetto?
Risposta .....

2° **domanda:** Quante volte ha vinto la Coppa Italia e quando l'ultima?
Risposta .....

3° **domanda:** nel campionato '75-'76 quante reti ha segnato?
Risposta .....

Scuola media

Classe Telefono

Insegnante

spedire a «Stampa Sera, Ufficio Sviluppo, v. Marenco 32, Torino».

49 PLUS

di Torino

CORSO DE GASPERI 24

CORSO VERCELLI 107

Negozi altamente specializzati per signore robuste, mette in saldo uno **stock di cappotti** delle migliori marche da L. **60.000** in su.

Per ogni cappotto acquistato in

OMAGGIO

un collo di

VERA PELLICCIA

Ricordatevi:

49 PLUS

Corso De Gasperi 24
Tel. 595.254
Corso Vercelli 107 - Tel. 273.842

Il pronostico del "paron„ alla vigilia del doppio scontro con le milanesi

ROCCO DICE TORO E JUVE

ANGELO CAROLI

Nereo Rocco è triestino loquace. A Padova ha costruito la sua vita di allenatore, a ha raccolto i frutti. Tanto che attualmente il «paron» è trainer più decorato d'Italia. Scudetti, Coppe Italia, Coppe dei Campioni, Coppe Intercontinentali. ha vinto tutto ciò che nel calcio c'era da vincere. ha conosciuto momenti di trionfo ed attimi di delusione, come quando fu costretto a cambiare piazza, a curarsi di Fiorentina troppo giovane uomo abituato a frequentare gente matura, in grado di recepire il suo burbero ma benevolo messaggio. Tanti anni prima aveva allenato anche il Torino; furono anni tempestosi, fatti di successi e finiti a baruffe.

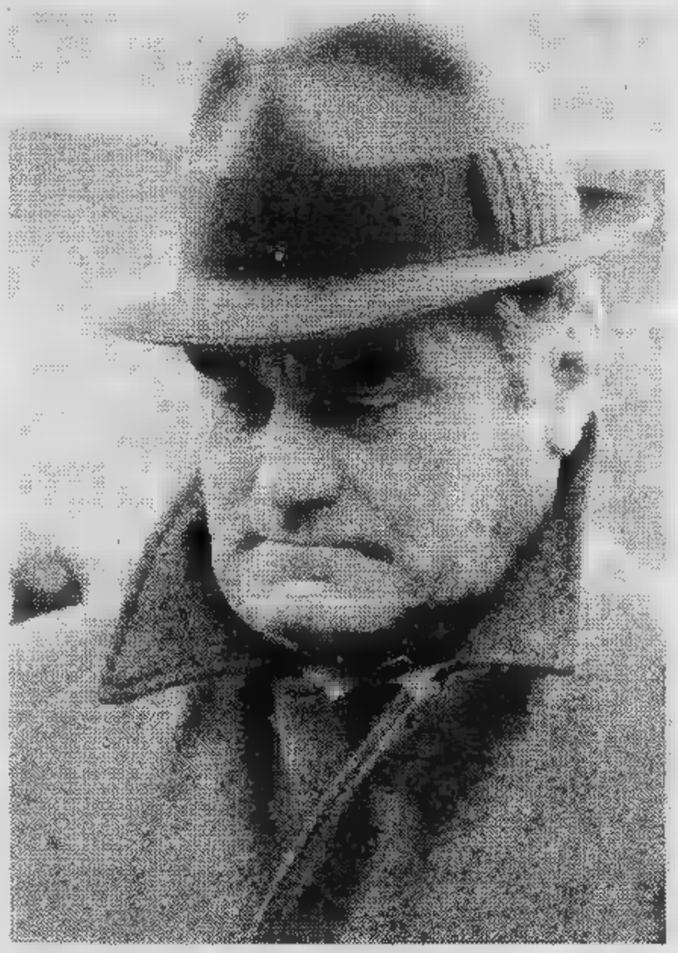

Ma Rocco è Milan. Oggi non è più personaggio di prima linea, però gioca sempre allo scoperto. Liedholm lo ha voluto con sé; al suo fianco perfino in panchina. I giocatori di poter contare sul suo appoggio, sempre. Gli telefoniamo a Trieste, ove ha trascorso il consueto inizio di settimana fra gli amici e i parenti. Gli proponiamo un vasto giro d'orizzonte, una carrellata sul Milan, sul Torino che dovrà affrontare domenica prossima, sulla Juventus che lo tallona a tre lunghezze.

Ci liberammo di un incubo

«*La società* — esordisce Rocco — *ci ha messo a disposizione i mezzi per disputare campionato migliore dell'anno scorso. Sono arrivati Buriani e Tosetto. Il primo ha temperamento, forza fisica ed ragazzo molto serio. Non ha trovato difficoltà si è già integrato. Speriamo che presto tocchi anche al secondo. questa prima posizione significa rivincita per i vari Rivera, Bet, Turone, Bigon, Maldera, Capello, Albertosi, che sono fiori di giocatori non meritavano l'umiliazione della passata stagione. In Coppa Italia ci liberammo di un incubo. E' nato lì il nostro risveglio. Poi abbiamo iniziato l'anno nuovo (77-78) benino, giocando a livelli eccelsi vincendo il trofeo Città di Madrid e battendo il Barcellona a San Siro. La squadra divenne sicura. Io Liddas abbiamo ridato fiducia all'ambiente. Ed allora ci siamo accorti che poteva essere il nostro anno, che improvvisamente la ruota aveva cominciato a girare in opposto.*

Il Milan insisterà

— Ed allora?

«*Allora questo punto, ci insistere*».

— Anche perché Juve e Toro non si stanno ripetendo sui livelli mostruosi scorso anno.

«*E' vero, però dobbiamo per questo parlare di loro crisi. Agonisticamente sono ancora le più forti del campionato e lo hanno dimostrato nel derby, durante il quale, stando a quanto ho letto e sentito, si sono date battaglia con stupendo vigore atletico. Sono gentili con il guanto di ferro. Per quanto concerne il logoramento cui sono sottoposti per i molteplici impegni in Coppa della Nazionale, ricordiamoci che l'Inter ed il Milan tempi d'oro erano certamente assillati. Stringevano i denti ed andavano avanti. Comunque, sono d'accordo con chi sostiene che Bearzot stia facendo disputare troppe partite agli azzurri. Del resto, la gloria comporta grossi sacrifici, in ogni campo della vita. Dunque anche nel calcio*».

L'Argentina non c'entra

— E' possibile che i giocatori impegnati in Nazionale facciano già ora un pensierino all'Argentina e che inconsapevolmente si deconcentrino? In altri termini, è possibile che si ripetano i casi del Cagliari che vinse lo scudetto nel '70 (anno dei mondiali in Messico) e della Lazio che si aggiudicò il titolo italiano nel '74 (anno di Monaco)?

«*No. Tutti pensano alla Nazionale. Anch'io alla mia veneranda età vorrei andare a Buenos Aires. Ma che c'entra? Semmai è uno stimolo. Per guadagnarsi biglietto da visita i giocatori impegnano di più, fanno sacrifici. Io non mi preoccuperei. Bearzot ed il prof. Vecchiet avranno tutto il tempo per rigenerare, subito dopo la chiusura del campionato, i giocatori che verranno impegnati ai calciomondiali. E poi siamo nelle mani di Dio. A Monaco fu sbagliato tutto, in Messico fu tutto indovinato, a parte il solo gol messo a segno alla Svezia nel primo turno eliminatorio*».

Se facciamo punti...

— Come vede il fuoco incrociato di domenica Torino-Milan ed Inter-Juventus?

«*Non voglio peccare umiltà eccessiva, secondo me sono favorite le torinesi. Al Torino ancora qualcosina per essere la squadra dello scorso anno, ma è capace di qualsiasi exploit; mentre la Juventus può vincere ovunque. L'Inter, inoltre, se deve difendersi fuori gioca in un modo, deve attaccare in casa gioca in un altro modo. Noi? Il pronostico, ripeto, è per il Torino, non partiamo battuti. Veniamo al Comunale per fare risultato. Se ci riesce il colpaccio (basterebbe un pari) andiamo a 17. Successivamente giocheremo due match in casa e due fuori. Se Liddas ed io arriveremo a quota 23 sarà difficile per tutti acciuffarci*».

Come dire: Torino e Juve avvisati, con quel che segue...

Alessandria con Matè

Cavallo-Trebbi divorzio è fatto

EMMA CAMAGNA

ALESSANDRIA — le valigie. La notizia non ha certo molto stupore né scalpore, anzi, era da tempo: ad ogni , in pratica, ne attendeva conferma, ora è venuta. Il presidente, Cavallo, lo ha sostituendolo con Matè, già Padova, e così oggi non è più

ha comunque davvero tutte le colpe se la squadra affidatagli è relegata nelle ultime o quasi posizioni di classifica aspirava a ben altro. Resta il fatto che il «mister» è invitato ad andarsene (in un lo ci ringrazia dell'o- svolte e di miglior fortuna), dopo quattordici settimane di un campionato tormentoso e tormentato, soprattutto per i se non impossibili rapporti tra i uomini.

Cavallo ha voluto imporre la sua volontà, ha sempre voluto interferire nella formazione, almeno così sembra, nelle decisioni da assumere, creando comunque, è certo, una situazione di disagio e che non poteva protrarsi all'infinito. Qualcuno ora addirittura Trebbi la mano a proprio allo scopo di fuori: se così fosse, bisogna saltati i nervi a punto da non sopportare più coabitazione assurda.

Tutti i torti ce li ha: un tecnico poter lavorare in un clima di serenità, di solo, interferenze, specie pressanti come quelle che pare venissero all'Alessandria. Troppe difficoltà per un onestamente di far bene il suo lavoro, con competenza, e non vi riusciva per incomprensioni sul suo cammino. La squadra cominciato ad andar , i rapporti fra i due si sono più deteriorati, e dopo domenica a Novara (i vincono 23 ottobre), il divorzio è inevitabile.

Specialmoda
PINEROLO

E' successo!

10.000 CAPI
A PREZZI DI
FABBRICA

Roletto - strada statale per Torino

Altra filiale in Piemonte:
Specialmoda CARMAGNOLA - Via Torino 74

PALLONE ELASTICO

C'è un erede per Berruti?

PIERO GALASCO

La quasi certa ristrutturazione massimo campionato di pallone elastico, l'ampliamento a dodici delle squadre partecipanti, rende attuale il problema delle classifiche dei giocatori. Per formare due gironi di sei squadre, quattro in più della passata stagione, è trovare gli elementi a cui affidare i galloni da capitano. Non è un lavoro facile, perché giovani e giovani grado di raccogliere in tempi brevi l'eredità Berruti a Bertola, non se vedono.

«Il pallone elastico — diceva qualche tempo Manzo — è sport difficile, che richiede pazienza sacrifici. I giovani al giorno d'oggi vogliono arrivare in fretta. Preferiscono altri sport, anche qui nelle nostre Langhe, che danno maggior gloria».

Tuttavia alle spalle di quei sette otto giocatori che vanno per la maggiore, non esiste proprio il vuoto, qualche «talento naturale» c'è nelle squadre della categoria inferiore. Il compito di scoprirli spetta Commissione tecnica che segue durante tutta la stagione.

Vediamo allora chi sono questi giovani che verranno lanciati (speriamo non allo sbaraglio) nel prossimo campionato di Serie A, a farsi, come si suol dire, le imparare ci si comporta di fronte ai vari Bertola Berruti.

L'elemento maggior spicco è un diciannovenne Mondovì, Rodolfo Rosso, capitano della Ermena, squadra di Serie B. Manzo Berrutine parlano molto bene. I mezzi fisici non gli mancano, ma suo rendimento un po' discontinuo. Quest'anno è arrivato finale proprio perché ha alternato grosse prestazioni ad altre deludenti.

Berruti crede di sapere perché di questi alti bassi: «Rosso è un tipo cui non piace molto il lavoro pale- allora non sempre è in forma».

Con lui è promossa in Prima categoria (nella classifica un gradino sotto ad Arrigo, Belmonte, Balocco, Canta, Devia Olocco) anche Fran- Tarasco, albese, anni, vincitore del torneo di Serie B con il Castelletto Molina. Ha già giocato due anni fa in Serie A, fianco di Defilippi, con risultati disastrosi.

C'è poi un quintetto di giovani che la commissione tecnica propone per promozione dalla Terza Seconda categoria anche per loro, quasi sicuramente, si schiuderanno le porte della Serie A. La lista si apre il nome di Giancarlo Solferino, la spalla di Berruti (il divorzio fra i sembra inevitabile), premiato per il suo generoso tentativo sostituire il capi- nelle ultime di pionato; poi c'è la coppia Don Dagnino Andora, Franco Balestra, battitore e Riccardo Alcardi, spalla. Antonio Olivieri, spalla di Tarasco e Mandrile. Tutti giovani che la prossima stagione dovrà dire quanto valgono.

QUESTA SERA ALLE 21

Bertolla-Baite una finale da colpo... Gobbo

Questa sera (ore ai bocciodromo di Bertolla) si conclude il «Trofeo Termoidraulica F.lli Gobbo», torneo sedici quadrette, con la disputa della finale. A contendersi l'ambita vittoria sono rimaste in gara le formazioni del G.S. Bertolla (Cattaneo, Cavestro, Garbero, Perotto) e del Laghi Baite di Cumiana (Suini, Bisarello, G. Casetta, Tonietta). E' una partita dall'esito incerto: parte la squadra della società organizzatrice che ha il vantaggio della migliore dei campi di gioco; dall'altra, però, ci sono giocatori di assoluto valore e «patron» Casetta ha buone speranze di spuntarla.

Come noto, da martedì prossimo, s'inizia un altro torneo — con le stesse modalità di quello che termina stasera — che vedrà in gara quasi tutte le formazioni che hanno preso parte alla prima edizione con l'aggiunta altre forti squadre.

Domani sera (ore 21 nel pallone pressostatico di piazza Robilant 16) si gioca il quinto turno con questi incontri: Oreficeria Monti (Baroetto) c. Lancia (Morel); Pasticceria Uva (Aghem) c. To-Tuttobocce (Bertetti); Avvenire S. Paolo (Cavallo) c. U.S. Alpignano (Balbo); La Fissa (Maino) c. Lancia (Minola).

Dopo cinque turni partite il torneo di «Categoria» del Mappano (sedici squadre con girone all'italiana; si gioca ogni giovedì) vede al comando le quadrette di Rolle (Costa Frola), Suini (Fortino) Negro (Caffè Deorsola) con 4 vittorie; seguono quelle di E. Botto, Minuto, Bragaglia, S. Gobbo Granaglia con 3; poi: Sinchetto, Gregorio, Greppi, Carrera e Micheletta con 2. Nel torneo di «Propaganda» (sempre Mappano, ogni lunedì) questa la classifica: Guelfo, Menghi e Vauda- 4 vitt.; Rolando, Pedronetto, Matturro, Corgiat Baravaglio 3; Valisone Defilippi 2.

g. tol.

Slalom a Madonna di Campiglio

STENMARK ancora lui!

MADONNA DI CAMPIGLIO — *Conferma di Ingemar Stenmark anche nel secondo slogan della Coppa del Mondo. Lo svedese si è aggiudicato lo «speciale» di Madonna di Campiglio un tempo totale di 110,81. Secondo dopo la prima manche dietro all'austriaco Heidegger, Stenmark ha disputato una seconda pro- eccezionale, scavalcando il rivale che 112,13 ha occupato la seconda posizione finale.*

Alle spalle due il sorprendente jugoslavo Krizay che ha migliorato ancora quarto posto della prima manche e l'americano Mahre in quinta posizione la giovane speranza Mauro Bernardi, ottavo nella prima prova, seguito da Fausto Radici che ha peggiorato il magnifico secondo posto ottenuto nella prima manche.

Gli altri componenti della ex «valanga azzur- hanno ancora volta deluso. Dopo una prima prova disastrosa, Gros e Thoeni si sono però in parte rifatti nella seconda. Pierino dal 20° è sceso al 10° posto, Gustavo dal 18° al 12°. Tra i due si è inserito Paolo De Chiesa un tempo totale di 114,55.

Classifica finale: *1) Stenmark 110,81; 2) Heidegger 112,13; 3) Krizay 112,51; Mahre 112,73; 5) Bernardi 113,14.*

Fis: regolare la tuta di Klammer

— La Fis ha respinto l'esposto della zione italiana con cui chiedeva la squalifica di Franz Klammer per uso di tuta regolamentare nella libera d'aver vinta austriaco domenica scorsa.

Il presidente della Fis, Hodler, che il passo era «notizie di stampa totalmente false», ed aggiunto che «del tutto chiaro» che la tuta di Klammer legale.

Riprende a metà gennaio il trofeo Montellori - CEPT

La neve ed il ghiaccio bloccano i cuochi-gol

Pioggia prima, neve poi, il freddo giorni scorsi hanno trasformato ghiaccio tango già disastrati terreni calcio comunali impedendo, per ben tre sabati, il regolare svolgimento Trofeo Montellori-Cept. In dirigenziale così giunti alla decisione sospendere il campionato riservato agli esercizi pubblici torinesi per riprendere a giocare dopo le festività natalizie, gennaio prossimo.

Diamo quindi una scorsa alla classifica provvisoria, mutilata da elevato di partite di recupero che non hanno potuto venir disputate, rinviate destinarsi. Gli ultimi incontri che luogo risalgono tre fa, quando sono scese campo Firenze contro Bar Stella (la prima ha il sopravvento per 3-1), Gatto Nero-Bar Nello (3-2) e 66-Forchetta d'Oro (1-0). Leader del campionato è per ora Il Gatto Nero con punti e precede, con due punti di distacco, la e Felice.

Barbaglia, Pro e inseguono a quota 10 seguite, ad un punto, da Giorgio Firenze (quest'ultima annovera tra i suoi titolari sette greci temporaneamente a Torino).

A circa metà classifica navigano Nello e Benito 7 punti, quindi Caraffa quota 6 dopo di che si fa più netto con i 3 punti (che in Borgata Lesna sta combattendo con bar rione una simpatica guerra stoffò e di ritagli di giornale appiccicati nottetempo rispettive vetrine a seconda dei risultati positivi o negativi ottenuti) Porta Rossa.

Un solo punto utile è conquistato finora dalla penultima, Trattoria Ernesto Il fanalino di è tuttora detenuto dalla Forchetta d'Oro, alla ricerca una affermazione contro le avversarie e, la sfortuna, 0 punti.

Classifica provvisoria realizzatori: 7 reti; Vitali 6; Olivieri Goya 5; Viscilla 4; Puce, Lo Bello, Starra, De Stefanis, Carabotti Gigliotti 3; Orlando, Fazio, La Malfa, Righetti, Secco-Lone, Sacchetti, Trisolino, e Scaramella 2.

g.d.e.

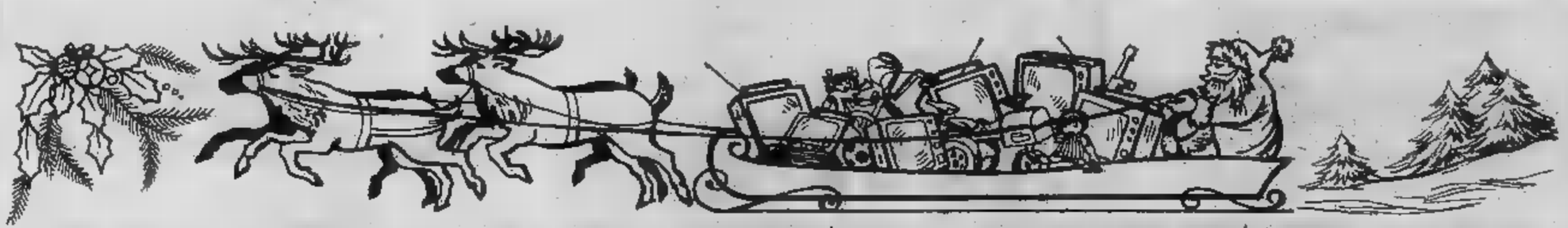

Babbo Natale alla TELEFAR

approfittatene per regalarvi o regalare un nuovo magnifico televisore
potrete scegliere tra una vasta gamma di modelli

ESPOSIZIONE DI 100 MODELLI DI TV COLOR

IN BIANCO E NERO 50 MODELLI DI TV NORMALI ED A SCHERMO NERO

OFFERTE SPECIALI

COLOR
15"-16"-18"-20"-22"-26"-27"
DA **L. 379.000**
(IVA inclusa)

CAMBIANDO IL VECCHIO TV VE LO VALUTIAMO ANCORA
L. 100.000
a scalare sul prezzo di 1 TV COLOR TELEFAR 27"

IN BIANCO E NERO
12"-14"-15"-17"-20"-24"
DA **L. 98.000**
(IVA inclusa)

CAMBIANDO IL VECCHIO TV VE LO VALUTIAMO ANCORA
L. 50.000
a scalare sul prezzo di 1 TV TELEFAR 24" DE LUXE bianco-nero

OLTRE 40 MODELLI TELEFAR COLOR UNA SELEZIONE DELLE GRANDI MARCHE INTERNAZIONALI

GRUNDIG - PHILIPS - TELEFUNKEN - BRION VEGA - METZ - GRAETZ - SCHAUB LORENZ - EMERSON
DUMONT - PHILCO - MAGNADYNE - MARELLI - AUTOVOX - SINUDYNE - KORTING - INDESIT

STRENNE A TUTTI GLI ACQUIRENTI!

OROLOGI - CALCOLATORI ELETTRONICI - RADIO TRANSISTOR ED AI LORO BIMBI GIOCATTOLI

PAGAMENTI RATEALI
TV COLOR anche a L. 20.000 mensili
TV B. NERO anche a L. 10.000 mens.

TELEFAR Via Nizza 97 - TORINO
provenendo dal centro 100 mt. prima di C.so Dante
Tel. 651.957 - 659.466

ECONOMICI

19 Vendita alloggi

MIRAFIORI, strada Drosso, vendesi direttamente appartamento vuoto in nuova costruzione camera tinello con angolo cottura servizi terrazzini 8 milioni mutuo S. Paolo 7 milioni possibilità dilazioni tel. 650.4444.

MONCALIERI via Cristoforo Colombo ascensore riscaldamento 4 camere cucina bagno 23 milioni contanti 5 milioni mutuo banca Fiduciaria, S.p.A. 548.412 548.347.

NUOVI SIGNORILI
a partire da 4.000.000 più mutuo e dilazioni senza interessi a San Benigno 15 km da Volpiano residenza Garden, via Rivarolo (prima del passaggio a livello a destra); personale sul posto sabato e domenica. Mafora s.p.a. 756.625.

PIAZZA Bernini vendesi in stabile nuovo e signorile alloggi liberi anche uso ufficio varie dimensioni. Commit 593.376.

PIAZZA Bozzolo 7, Mollette, palazzo rinnovato termo ascensore appartamenti 1-2-3-4 camere cucina servizio da 6.800.000 a 18.500.000 meno mutuo negozio Centrocasa 767.888 745.341.

PINO Torinese, libero in villa bifamiliare alloggio 160 mq box doppio prezzo 75.500.000 compreso mutuo. Finalità 695.6966.

PIOSSASCO «Village» liberi nuova costruzione pronta consegna: 2 camere, cucina, bagno lb.550.000; salone, 2 camere, cucina, doppi servizi 32.400.000; salone, 3 camere, cucina, doppi servizi, 36.200.000; salone, 3 camere, cucina, tripli servizi 43.000.000; box auto 2.600.000; 30% mutuo fondiario. Gabetti 5767.

PRECOLLINA
piazza Carrara 8 frazioniamo appartamenti 2-3 camere servizi monolocali liberi da L. 5.400.000 disponibili box auto Immobiliarstoro 501.219 590.695 personale sul posto anche festivi.

PRIVATO vende corso Toscana soggiorno 2 vani servizi mutuo dilazioni. Tel. 550029.

PRIVATO vende zona via Frejus alloggetto 2 vani dilazioni. Tel.

RIVA di Chieri vendo alloggio 3 vani servizi 10.500.000 mutuo 7.500.000, 4 vani servizi 16.000.000 mutuo 9 milioni. Telefonare 761.748.

SANTENA via Firenze 10 stabile recentissimo signorilmente rifinito ottima fattura 1-2-3-4 camere cucina bagno da 6 milioni 700 mila a 17 milioni 300 mila Centrocasa 767.888.

SCIOLZE 20 km Torino struttura villet. in panoramica 9 camere garage 3000 mq terreno vendo. Telefonare 333.601.

SIGNORILE corso Sommeiller libero recente salone 4 camere cucina tripli servizi bi-ingressi. Centralcasa 530.163.

STUDIO RIZZA
affitta in poche ore i vostri alloggi in esclusiva, senza spese da parte vostra a referenziatissimi alto livello. Telefonare 472.858.

VALSALICE strada Maltero in villa ingresso vendo alloggi 1-2-3 letto salone servizi. Formata box tel. 382.952.

A.I.T. affittano alloggi ammobiliati (60 mila-150 mila) stessa Telefonare 510.471.

AFFITTASI a pressimi sposi: camera tinello - cucinino servizi. Telefonare 545.837 mobilificio.

ARREDATO bene 2 camere cucina servizi, largo Brescia, 150 mila, adatto lavoratori o studenti. Excelsior 504.492 535.434.

DI SALVATORE affitta moderno minialloggio, arredato libero subito. Telefono 587.635 - 587.783.

UFFICIO centralissimo: 4 camere servizi, casa signorile, piano primo, telefono portineria, 300 mila. Simocasa 553.129.

22 Traslochi

AUTOTRASLOCHI grandi e piccoli per città e tutta Italia magazzini deposito mobili. Tel. 346.737 348.7194 Valsentia.

24 Mobili, arredi

ATTENZIONE camere matrimoniali 249 mila cucine laminato complete L. 165 mila. Pagnone mobili via Lagrange 29 carillé.

UNA residenza nuova nel verde. La Ca spa impresa di costruzioni vi invita a visitare il centro residenziale sulla strada Stupinigi-Vinovo. Cantiere aperto anche sabato e domenica. Potete permutare il vostro alloggio condominiale. Tel. ore ufficio 851.380 835.570.

VIA Bruna vendo alloggio 2 camere tinello cucinino termo bagno cantina sistemato facilitando. Tel. 532.933.

VIA Napione vendo direttamente alloggio 3 camere sala cucina servizi termo ascensore facilitando: Tel. 532.932.

VIA Servais 92/149 posizione comodissima tutti i servizi alloggi spaziosi signorili 2-3 camere cucina bagno da 15 milioni a 25 milioni; salone 3 camere cucina 2 bagni da 49 milioni; box. Centrocasa 767.888 745.341.

VILLA quasi nuova Rosta ottima posizione 5 camere box cantina giardino, privato vende necessità realizzo. Telefonare 953.0330.

VILLA signorile vendo collina S. Mauro giardino 4 bagni 5 camere salone pranzo tinello cucina. Telefonare 694.208.

VILLE Airasca Pisnezza, zona unifamiliari con 4000 e 7000 mq terreno mutuo dilazioni. Telefonare 967.4687 ore 8-13 o sera.

VILLETTA Alpette libera vendesi mq piano ottima posizione mq 650 di giardino L. 42.000.000. Finalità 696.6966.

20 Domande affitto

ABBISOGNACI affittare alloggetti soffitte arredate massima serietà cauzione e referenze. Turincasa 515.318.

VEDOVO medio età piemontese cerca alloggetto. Telefonare ufficio 545.775.

21 Offerte affitto

A. AFFITTASI alloggetto ammobiliato indipendente 70 mila mensili. Riva, via S. Secondo 49.

A. AIRASCA 20 Torino villa unifamiliare: salone 3 cucina bagno scantinato, giardino cinto. Telefonare 760.130.

AFFITTANSI alloggi ammobiliati uso abitazione o pied-à-terre in Torino stessa casa da L. 100.000 in su. Telefonare 745.010.

A. ABBIAMO un grande magazzino di mobili d'occasione: camere letto 5-6 porte L. 130 mila, soggiorni L. 100 mila consegna a domicilio. Raspino, via Cirio 2 angolo via Cirié. Aperto tutti i giorni. Tel. 287.368.

AFFARONI per nuova gestione: camere letto 745 mila, soggiorni 590 mila, sabotti letto 325 mila, cameratte 197 mila, armadioni 6 porte stagionali 395 mila, ingressi 98 mila, sedie 14.500, materassi 22.000 e tante altre occasioni anche fine serie nei 3000 mq di esposizione al Sofferenaco dell'Arredamento via Cesare corso Traiano (Torino).

ARMADIONI stagionali con letti incorporati lusso L. 50 mila e 60 mila porta cucine componibili lusso camere veneziane comò comodini noce letto ottone combinati 1 milione 500 mila divani L. 340 mila ritiriamo ditt. Corso Francia, Issiglio 74, Via S. Donato 95.

SINO fine mese vendiamo tutte camere matrimoniale noce pesantissimi anche con armadio veneziano 1 milione 200mila, Via S. Donato 96.

(Continua)

Regali originali ed utili .... e buon Natale!

Scuola, ufficio, hobby, casa - Corso Monte Cucco 57 - 10141 Torino - Tel. (011) 375.937 (ricerca automatica)

Uff. Pubb. Figli s.a.s.

VARIETÀ E CONCORSI

IL RE E L'ORRORE

di Robert H. Howard

RIASSUNTO — Tsotha, l'infame mago e le altre forze del [illegible], hanno [illegible] e [illegible] prigioniero [illegible]. Paralizzato [illegible] del loto purpureo, il barbaro viene [illegible] un triste destino.

Non ancora mezzanotte quando attraversarono il confine ophireano e all'alba le spire di Khorshemish si [illegible] scintillanti e rosate all'orizzonte meridionale, le aeree torrette sovrastate dalla cupa [illegible] scarlatta che [illegible] quella distanza appariva [illegible] una macchia di sangue nel cielo. Era il castello [illegible] Tsotha. Solo una piccola strada, pavimentata [illegible] [illegible] e chiusa da pesanti portali [illegible] ferro, conduceva [illegible] esso, sulla collina dalla quale dominava la città. I fianchi [illegible] collina erano troppo scoscesi per essere scalati.

Conan, che si [illegible] lentamente riavuto, allungò il collo per sbirciare le meraviglie della città che [illegible] chiamata la Regina del Sud. Si [illegible] ripromesso di attraversarne le porte cesellate d'oro [illegible] [illegible] dei suoi squadroni, con lo stendardo reale svettante sulla sua testa. Invece vi entrava in catene, privato della sua armatura, e gettato [illegible] uno schiavo sul pavimento bronzeo del carro dei conquistatori. L'ironia diabolica della sorte sovrastò la [illegible] furie, ma agli impauriti soldati che trascinavano il carro la sua [illegible] parve il brontolio del leone che si desta. Il viaggio [illegible] concluse ad una porta di ottone, sulla quale un teschio [illegible] sogghignava orribilmente. Accanto alla porta stava una figura grassa [illegible] repellente che faceva tintinnare un [illegible] di chiavi: il capo degli eunuchi [illegible] Tsotha, Shukeli, sul quale [illegible] bisbigliavano sinistri racconti, un uomo in cui l'amore [illegible] per le torture aveva sostituito le normali passioni umane.

[illegible] porta d'ottone conduceva ad [illegible] piccola scala che sembrava addentrarsi nelle viscere della collina su cui sorgeva la cittadella. Il gruppo la discese e si fermò davanti ad [illegible] porta [illegible] ferro, la cui robustezza sembrava inutile in quel luogo. Evidentemente non poteva aprirsi all'aperto, eppure sembrava [illegible] stata costruita per sostenere l'assalto di arieti [illegible] guerra. Shukeli l'aprì e mentre scostava l'enorme portale, Conan notò [illegible] disagio che serpeggiava tra i giganti neri che lo sorvegliavano; [illegible] Shukeli pareva molto a suo agio mentre sbirciava nervosamente nell'oscurità. Oltre la grande porta c'era una grata, fatta [illegible] grosse sbarre d'acciaio. Era chiusa da un ingegnoso chiavistello che non aveva serratura e si chiudeva solo dall'esterno; quando il chiavistello veniva tirato la griglia scivolava dentro il [illegible] L'attraversarono e si trovarono in [illegible] ampio corridoio il cui pavimento, le mura [illegible] il soffitto arcuato sembravano ricavati nella roccia. Conan si [illegible] conto di essere profondamente sottoterra, proprio [illegible] la collina. L'oscurità premeva contro [illegible] torce delle guardie come [illegible] creatura viva e intelligente.

Legarono il re ad un anello conficcato nel muro di pietra. Sulla sua testa, in [illegible] nicchia, posero [illegible] torcia che illuminava fiocamente un semicerchio di pavimento. I negri erano ansiosi di andarsene; mormoravano tra sé [illegible] lanciavano [illegible] morose occhiate verso [illegible] tenebre. Tsotha fece loro [illegible] di uscire ed essi attraversarono frettolosamente la porta, [illegible] temendo che l'oscurità potesse assumere forma tangibile, [illegible] salendoli alle spalle. Tsotha [illegible] voltò verso Conan e il re notò, inquieto, che gli occhi del mago brillavano nella semioscurità [illegible] che i suoi denti parevano le [illegible] [illegible] un lupo, scintillanti nell'ombra.

— Addio, barbaro — lo schernì il mago. — Devo [illegible] valicare verso Shamar assediata. Tra dieci giorni sarò [illegible] tuo palazzo di Tarantia [illegible] i miei guerrieri. Che [illegible] vuoi che dica alle tue donne, prima [illegible] privarle della loro serica pelle per farne pergamene [illegible] cui scriverò le cronache del trionfo [illegible] Tsotha-lanti?

Conan rispose con [illegible] pungente maledizione cimmera che avrebbe bruciato i timpani di un uomo normale, ma Tsotha [illegible] e [illegible] allontanò. Conan ebbe un'ultima fugace visione [illegible] sua figura d'avvoltoio mentre faceva scivolare [illegible] grata; poi [illegible] pesante porta [illegible] chiuse con [illegible] tonfo e il silenzio cadde [illegible] un drappo funebre.

★ ★ ★

Re Conan saggiò la robustezza dell'anello e della catena a [illegible] era legato. Aveva [illegible] braccia libere, ma si rese conto che nemmeno con la sua forza d'acciaio poteva spezzare quei ceppi. Gli anelli [illegible] catena erano spessi come [illegible] pollice e una fascia d'acciaio, larga quanto la sua mano e spessa [illegible] pollice, gli circondava la vita. Il semplice peso [illegible] quei ceppi avrebbe già [illegible] [illegible] più debole di lui. I lucchetti che chiudevano fascia e catena erano talmente massicci che [illegible] un maglio avrebbe potuto spezzarli. [illegible] l'anello era certamente incastrato nel muro e assicurato dall'altra parte.

Conan imprecò e il panico lo pervase mentre guardava l'oscurità che premeva contro il semicerchio di luce. Tutti i timori superstiziosi del barbaro abitavano nella sua anima, inviolata [illegible] raziocinio dell'uomo civile. La [illegible] immaginazione primitiva popolava l'oscurità del sotterraneo di sinistre figure. Inoltre la ragione gli diceva che non era stato portato in quel luogo semplicemente per essere tenuto prigioniero. I [illegible] catturatori [illegible] [illegible] motivo di risparmiargli [illegible] vita. Era stato gettato [illegible] quei sotterranei per [illegible] [illegible] determinata condanna. [illegible] maledì per non aver accettato l'offerta, [illegible] la [illegible] coscienza si rivoltò a quel pensiero, ed egli si [illegible] conto che anche [illegible] avesse avuto una seconda possibilità la sua risposta sarebbe stata [illegible] stessa. Non avrebbe venduto i suoi sudditi al macellaio. Eppure quando [illegible] era impadronito [illegible] regno non aveva avuto altro pensiero che il profitto personale. I sentimenti di responsabilità di [illegible] monarca [illegible] confronti dei [illegible] sottomessi si insinuano, talvolta, persino nel cuore di un predone dalle mani insanguinate.

Conan ripensò all'ultima orribile minaccia di Tsotha e provò una sorda collera, ben sapendo che non si trattava [illegible] semplice vanteria. Uomini e donne erano per il mago meno importanti di quanto fossero gli insetti per lo studioso. Le morbide mani bianche che lo avevano accarezzato, le rosse labbra che avevano baciato le sue, i delicati corpi che avevano tremato sotto i [illegible] baci selvaggi, sarebbero stati spogliati della loro serica pelle; bianca come l'avorio e rosea come i petali di primavera... dalle labbra di Conan sgorgò un urlo così spaventoso e inumano, nel [illegible] furore, che [illegible] eventuale ascoltatore si sarebbe [illegible] meravigliato nello scoprire che proveniva da [illegible] gola umana.

Gli echi di quell'urlo lo spinsero al silenzio e lo riportarono bruscamente alla realtà della sua situazione. Fissò inquieto l'oscurità e gli vennero alla mente i sinistri racconti che [illegible] udito fare sulla crudeltà del negromante Tsotha; [illegible] brivido di gelo gli corse lungo la schiena quando intuì che quelle dovevano [illegible] le Stanze degli Orrori [illegible] cui si parlava nelle leggende, i sotterranei [illegible] [illegible] segrete entro i quali Tsotha compiva orribili esperimenti [illegible] esseri umani, animali [illegible] si mormorava, demoni, lavorando sacrilegamente sugli elementi base della vita stessa. La gente diceva che il folle poeta Rinaldo avesse visitato quegli abissi e ne avesse visto tutti gli orrori, [illegible] che i mostri innominabili che popolavano il suo carme *La Canzone dell'Abisso* non erano semplici fantasie di un cervello malato.

(CONTINUA)

Tratto [illegible] «Conan l'usurpatore», di Robert H. Howard, per gentile concessione dell'Editrice Nord.

CANI, GATTI & C.

a [illegible] di Cosimo Mancini Claudio Petruccio

Un cucciolo sotto l'albero

Molti bambini, a Natale, sognano un cucciolo sotto l'albero. Le vendite di animali subiscono così [illegible] eccezionale incremento per soddisfare le richieste. [illegible] gioia [illegible] bambino cui viene affidato un cucciolo di cane o di gatto rischia di durare poco [illegible] [illegible] si [illegible] alcune precauzioni. Innanzitutto bisogna accertarsi se il nuovo arrivato sia in buona salute.

Purtroppo esiste un commercio poco controllato di cani che vengono dall'estero, pieni di malattie di per sé [illegible] gravi ma debilitanti. Nei cuccioli in arrivo dalla Danimarca e dall'Inghilterra è raro non trovare coccidiosi, ascaridiosi, anchilostomiasi; cioè malattie parassitarie che possono indebolire l'organismo che diviene così facile preda di malattie pericolose. Il venditore, intermediario tra l'importatore e il cliente, [illegible] ha il tempo di impostare una cura, perché l'animale viene subito venduto e non ha neppure il tempo di rendersi conto del suo stato di salute.

Può accadere quindi che anche [illegible] negoziante o un allevatore scrupoloso vendano un soggetto non in perfette condizioni fisiche. La cosa migliore è sottoporre, il cucciolo, appena comprato, a [illegible] visita veterinaria. Invece ci si lascia trasportare dall'euforia del nuovo acquisto e si va dal veterinario quando è ormai troppo tardi e il cucciolo è troppo debilitato per rispondere alle sollecitazioni dei farmaci. In questo caso il regalo di Natale si trasforma in [illegible] tragica esperienza per il bambino e per tutta la famiglia.

Capita talvolta che, dovendo regalare l'animale entro una determinata data, [illegible] prenda un soggetto troppo giovane o appena svezzato. Portare via un piccolo alla madre ed ai fratelli, prima di 50-60 giorni, può procurare gravi inconvenienti al carattere e nel comportamento. La madre [illegible] gli altri cuccioli devono fornirgli tutto un bagaglio di esperienze indispensabili per [illegible] sua socializzazione e per l'impatto con il mondo esterno.

Attenzione poi che non capiti che anche il cucciolo, come un giocattolo, possa essere «rotto». Bisogna educare i bambini [illegible] rispettare [illegible] tutti gli animali e [illegible] dosare il loro affetto che troppo spesso causa fratture, lussazioni o altri seri guai.

Un bell'esemplare di cucciolo Collie (il Lassie televisivo) di quattro mesi

CONCORSO CON [illegible] CENTRO 95

La riconosci?

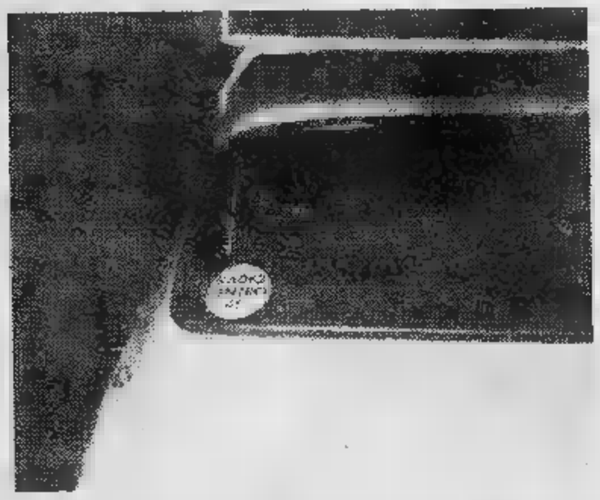

Si conclude il concorso: «Riconosci la targa»: il fortunato vincitore [illegible] Maurizio Curridori, che ha «indovinato» la targa della propria auto, una Ford Escort, posteggiata in via Cernaia angolo [illegible] Vinzaglio.

Doppiamente fortunato, perché si porta [illegible] casa tutti i premi, in buoni acquisto, essendo stato l'unico, fra tutti i partecipanti, ad avere riconosciuto la propria targa.

Ogni ditta, sotto elencata, ha messo a disposizione un buono acquisto [illegible] lire 100 mila, contribuendo notevolmente al successo del [illegible].

Pinto Leonardo, il gommista [illegible] fiducia in via S. Giulia 2, lire 100 mila.

Cristal Vitrex, ingrosso casalinghi e articoli da regalo in via XV Aprile [illegible] Nichelino, lire 100 mila.

Taurus Parati, ingrosso [illegible] minuto [illegible] tappezzerie [illegible] moquettes in [illegible] Fréjus 2, lire 100 mila.

Industrialmobili, fabbrica salotti in stile e moderni [illegible] via Torino 166, Leinì, lire 100 mila.

[illegible] **Hi-Fi**, radio, televisori. Sala d'ascolto in via Monginevro 20, lire 100 mila.

Lignana [illegible]. P. [illegible] F., vini tipici del Piemonte [illegible] Moncalieri 502, telefono 690.376, lire 100 mila.

Cediconf, abbigliamento per uomo, donna, bambino, piazza Bernini 11, telefono 447.1232, lire 100 mila.

UNA SCELTA NATURALE

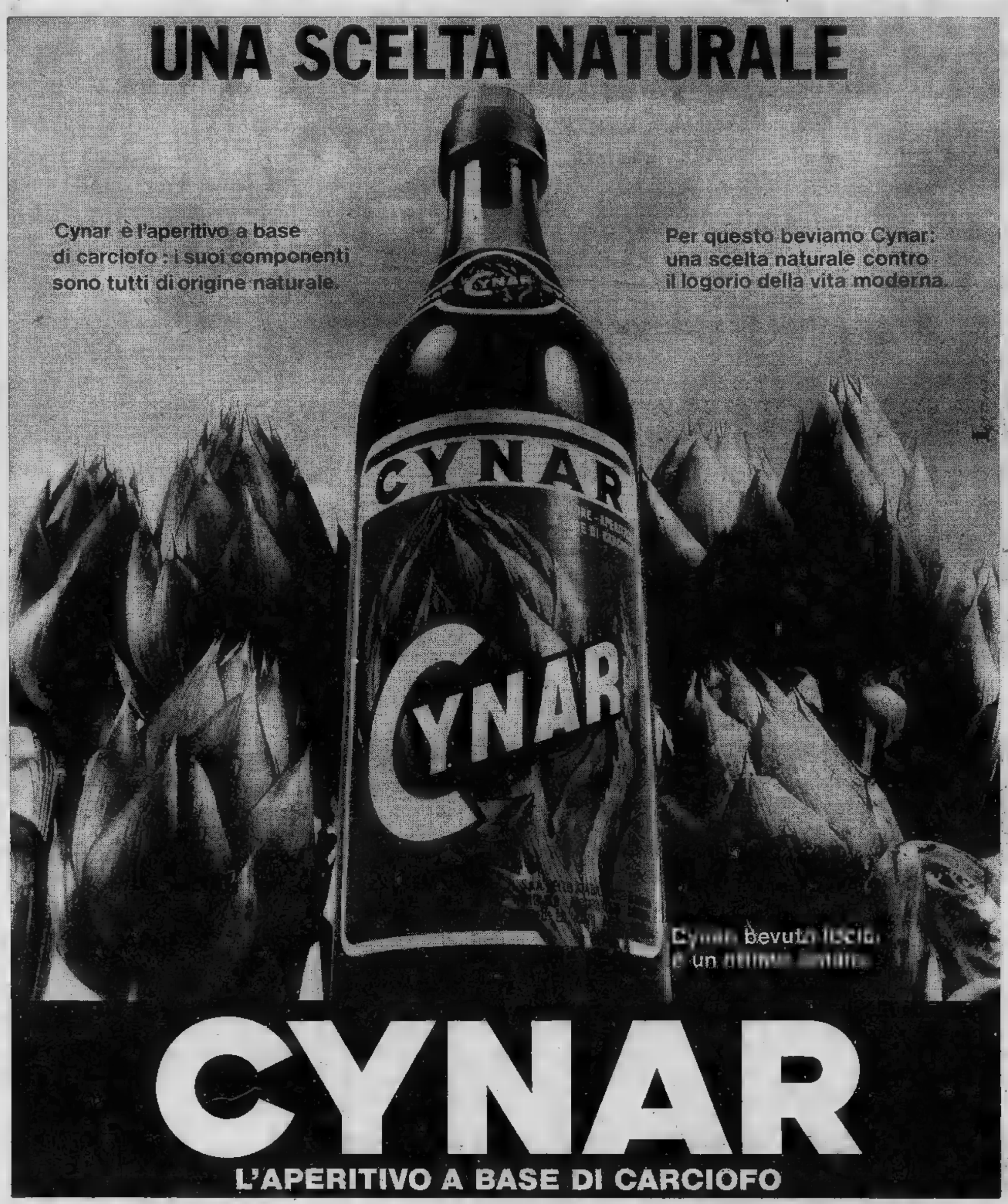

CYNAR

L'APERITIVO A BASE DI CARCIOFO

ECONOMICI

38 *Animali e veterinaria*

[illegible] cucciolotti [illegible] magnifico levriere inglese cuccioli welsh terrier gatti persiani bicolori blu neri siamesi cuccioli boxer e [illegible] la razza richiesta. Via Cioberti 60, telefono 500.671.

ALANI pechinesi cockers barboncini boxer vendo su richiesta qualsiasi razza telefonare 334.810.

GATTI siamesi maine pastani tartarughe, da giardino setmunie dobermann vendo. Tel. 613.987.

PERSIANO [illegible] femmina magnifico esemplare adulto vendesi. Tel. 948.1228.

45 *Ville, cascine, appart. per vacanze, [illegible]q.-vend.*

A L. 900.000
vendo baita in posizione panoramica a [illegible] minuti [illegible] Torino. Telefonare 216.1723.

A L. 20.650.000
vendo alloggio con giardinetto sita Su[illegible] San Michele facilitazioni di pagamento tel. 216.1723.

ABBIAMO ad Andora e Garlenda alloggi pronti e in costruzione [illegible]ra e cucina [illegible] lire 15.000.000, 750[illegible] mutuo. Impresa Oneglì, viale [illegible] 60. Albenga, 0182/90.965.

AGENZIA Milano Ceriale vende alloggi vicino al mare di camera tinello e servizi L. 18.500.000 più [illegible] mutuo fondiario. Ceriale piazza Vittoria 15, 0182-90.926.

ASTIGIANO vicinanze Gallareto km [illegible] TO in paese vendo villetta lindissima 2 letto, salone, tinello, cucinino, bagno, tavernetta, garage, cantina, magazzini, mansarda, mq. 1000 terreno tutto recintato, tutti i servizi, collinare panoramica L. 46.000.000 dilazioni. Telefonare 0141/46.057 pasti

BALDISSERO Canavese villetta nuova spaziosa (4 vani servizi garage) 33 milioni trattando tel. 011 930.158 dalle 8-13.

DELTA propone in Val d'Aosta regalo per Natale rustici da 160 a 250 mq cadauno con orto da L. 14 milioni a 39 milioni molto belli sani panoramici. Telefonare 519.854.

CASTAGNETO a 4 km da Montoso vendesi monocamera e alloggio duplex Telefonare Immobiliare Maddaloni 556413

CERIALE vendo camera tinello cucinino nuovo a 100 mt mare 20.000.000 più mutuo fondiario 6.000.000. Tel. 019/647.796.

[illegible] propone nel Canavese regalo per Natale rustico indipendente molto bello panoramico 4 camere tinello 1500 mq di [illegible] L. 15 milioni 400 mila. Telefonare 519.854.

DELTA propone nel Canavese regalo per Natale rustico indipendente 4 vani servizi abitabile bellissima posizione dominante con 15 [illegible] mq di terreno a L. 29 milioni. L'occasione per chi ama la natura. Telefonare Delta 519.854. Dilazioni.

DELTA propone nel Canavese regalo per Natale rustici da L. 2 milioni 500 mila a L. 5 milioni 200 mila, belle posizioni, terreno. Telefonare 519.854.

DE[illegible] propone nel Canavese regalo per Natale in Castelnamonte rustico indipendente soleggiato [illegible] vani già ristrutturato a L. 13 milioni. Telefonare 519.854.

DELTA propone in Castelnamonte regalo per Natale rustico di 4 vani soleggiato comodità e[illegible] L. 7 milioni. Telefonare 519.854.

GHIGO Prali zona sciistica [illegible]partimento nuovo signorile: 2 camere [illegible] giorno bagno box auto, 25 milioni. Centrocasa 745.341.

IMPRESA C.e.l. [illegible] alloggi in Ceriale zona residenziale vista mare con giardino o [illegible] composti [illegible] cucina cam[illegible] o tinello camera [illegible] mutuo fondiario San Paolo a possibilità dilazioni via Aurelia 265 telefono 019 666.109. Per informazioni Torino 472.858.

IN Montoso ridente zona monta[illegible] con buoni campi da sci a 60 km da Torino inserite [illegible] magnifiche pinete vendonsi mansarde piccole medie prezzo eccezionale. Telefonare 504.497.

INVESTIM[illegible]
vende libero subito S. Antonino di [illegible] recente: saloncino 2 camere cucina doppi ingressi servizi box auto, L. 37 milioni dilazionabili. Telefonare 503.740 504.275.

LANGA dintorni Bossolasco villetta [illegible] 4 camere servizi semiinterrato mansarda riscaldamento telefono giardino parco, vera occasione. L. 39 milioni. Telefonare 914[illegible]

LOCALITA' [illegible]rot[illegible] (4 km [illegible] centro cit[illegible] rustico indipendente centro paese. P.t.: salone camera mezzanini. P primo: 3 camere cucina servizio terreno ad orto e cortile (mq 600 ca.). 28 milioni. Gabetti Pinerolo 0121 22.851.

LIBERO Traves vende camera tinello ampio terrazzo servizi, 15 milioni. Telefonare 230.258 [illegible] pasti.

PRAGELATO minialloggio arredato 2 posti lett[illegible]do 9 milioni tel. 544.958.

[illegible] **D'ULZIO** [illegible] Jouvenceaux condominio «Ensoleillade» nuova costruzione: soggiorno con angolo cottura 2 camere bagno cantina, 39 milioni; [illegible] giorno 2 camere cucinotta bagno cantina, 47 milioni. Buona [illegible]ne soleggiata. Mutuo e dilazioni. Gabetti 5767.

VILLA cintura Torino indipendente 3 [illegible] salone cucina doppi servizi box cantina 1000 mq giardino agenzia Eden vende L. 69 milioni tel. 015 647.796 Informazioni To 892.041.

VILLETTA Agliè Canavese (32 km [illegible] Torino) recente libera salone 2 camere cucina biservizi termo garage tavernetta giardino, 43 milioni. Centratedilio 530.163.

51 *Occasioni*

CONFEZIONI Filippo prezzi fabbrica (taglie conformate) cappotti impermeabili uomo donna 39.000 abiti gilet con crovatta 51.000. Corso Re Umberto 9, tel. 543.289.

PIANOFORTI grandi marche mondiali, via [illegible] 15 Torino, nuovi e occasioni verticali e mezza coda. Partite[illegible] condizioni di pagamento e di noleggio, [illegible] ufficio, chiuso il lunedì.

SEGRETERIE telefoniche nuove e d'occasione con garanzia anche noleggi via Cernaia [illegible]. Tel. 540.550.

[illegible] fratino libreria lampadario vetri cattedrali sofà salotto vendo mi[illegible] off[illegible] tel. 683.185.

52 *Varie*

A. AVETE da vendere mobili Risorgimento Barocco antichità soprammobili bazar anche alloggi completi. Telefonare alla RS 257.264.

ABITO uomo con gilet da L. 39.000 gonne pure lana da L. 7000 jeans velluto da L. 12.000 soprabiti cappotti giacconi uomo donna ed altri 1000 articoli [illegible] a prezzi d'ingrosso Cedicont piazza Bernini 11 Torino.

ACQUISTA oggetti vari, anticaglie, mobili [illegible] stile, rottami, sgombro alloggi, cantine. Telefonare 485.440 481.058.

M[illegible] 125 mila, slubbino aviatore 65 mila, lapin 85 mila, riparazioni. Vaccaro, via Rodi 24 (70 [illegible] Pianfari.

QUELLE TRE

le gemelline di Homero

DICK TRACY

Il "detective,, di Chester Gould

JEFF HAWKE

l'agente di Sydney Jordan

LE VOSTRE STELLE

a cura di Raffaello Girardo

OROSCOPO DI OGGI

ARIETE (21 [illegible] - 20 aprile)

Giornata positiva per i viaggi di affari ed in particolare quelli all'estero. Favorito il lavoro in genere. Favorita in egual modo la vostra vita privata e soprattutto i vostri rapporti con gli amici, rapporti che si faranno più intensi e frequenti.

TORO (21 aprile - 21 maggio)

Sarete particolarmente tesi e preoccupati a causa di piccoli disturbi fisici [illegible] quali tenderete però a fare un dramma. Cercate di reagire e non abbiate timore perché [illegible] pensando al peggio. Non preoccupatevi per un affare appena concluso poiché tutto andrà per il meglio.

[illegible] (22 maggio - 21 giugno)

Giornata caratterizzata da scoraggiamenti e contrasti che concorreranno ad abbattervi oltremodo. Cercate di reagire e non abbiate timore di [illegible] prudenti: [illegible] potrà giudicarvi per questo. In campo affettivo ci sarà per voi il ritorno di una persona cara che vi proporrà di ricominciare: a voi la scelta. Non dimenticate comunque l'esperienza che avete [illegible].

CANCRO (22 giugno - 22 luglio)

Anche se qualche momentaneo [illegible] tenderà a complicarvi la vita [illegible] egualmente avrete modo di essere sicuri [illegible] perfetta riuscita dei vostri programmi professionali [illegible]. Favoriti i viaggi e le questioni di affari.

[illegible] (23 luglio - [illegible] agosto)

[illegible] influssi [illegible] giorno non [illegible] saranno positivi. Voi comunque avrete [illegible] di non essere danneggiati [illegible] una situazione che per altri potrebbe risultare gravosa. Cercate di farvi ancora forza e riuscirete a superare felicemente [illegible] questa prova del destino.

VERGINE (23 agosto - [illegible] sett.)

Non siate in [illegible] per un ritardo di una persona cara. Vi farà infatti sentire presto e si farà perdonare di avervi fatto attendere così a lungo. Nel lavoro ci [illegible] per voi nuova possibilità di contatti [illegible] persone che potrebbero esservi estremamente utili. Cercate di saperne ottenere i favori che volete.

BILANCIA (23 sett. - 22 ottobre)

Anche se [illegible] difficoltà riuscirete a risolvere i vostri problemi. Cercate quindi di non drammatizzare e pensare subito al peggio ma abbiate [illegible] maggiore fiducia nelle vostre possibilità. In campo affettivo la conoscenza di [illegible] persona vi renderà entusiasti e [illegible].

SCORPIONE (23 ott. - [illegible] nov.)

E' consigliabile un periodo di riposo [illegible] permettervi di affrontare [illegible] maggiore energia le difficoltà che vi si presenteranno domani e nei prossimi giorni. [illegible] persona cara non potrà esservi d'aiuto perché sarà tesa forse più di voi e incapace quindi di incoraggiarvi.

SAGITTARIO (23 nov. - 21 dic.)

Giornata favorevole per i cambiamenti di [illegible] e di lavoro. Anche [illegible] saranno per [illegible] interessanti e redditizie e vi permetteranno di conseguire un certo successo. Matrimoni e interessanti incontri per le persone ancora [illegible].

LA TORINESE
Corso [illegible]
Via A. Doria 9 - Tel. [illegible]
PROFUMI

CAPRICORNO (22 dic. - 20 genn.)

Farete enormi progressi [illegible] lavoro e nelle attività economiche in genere. Avrete inoltre la possibilità di essere introdotti in ambienti di un certo livello che vi permetteranno di [illegible] interessanti conoscenze. Avvantaggiate soprattutto le donne. In campo sentimentale comincerà una nuova vita.

ACQUARIO (21 genn. - [illegible] febbr.)

Malgrado [illegible] differenza [illegible] previste per voi promozioni e notizie che vi renderanno particolarmente felici. Cercate di scoraggiarvi e fra breve potrete godere dell'aiuto di persone che per il [illegible] vi [illegible] a guardare [illegible] meglio valutarvi.

PESCI (19 febbraio - 20 marzo)

Giornata molto propizia. Realizzerete [illegible] vostri progetti e avrete altresì modo di convalidare la veridicità di alcuni vostri dubbi e timori.

DAMA

Il B. vince in 3 [illegible]
(F. Piacitelli)

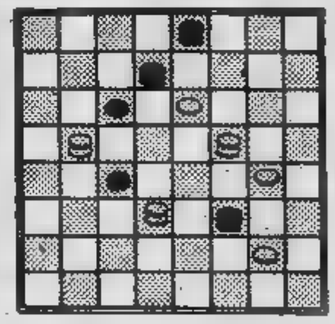

SOLUZIONE: 15-19, 6-21; 19-23, 31-24; 13-6, 3-16; 22-6, B. vince.

c. b.

SCACCHI

Soluzione del problema n. 1578: 1. g7: [illegible] 1... [illegible] Cb6+/Cbe5.

N. 1580 (7+8)

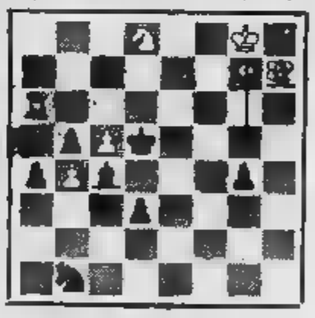

A. Chicco
(1ª Pr. [illegible] 1931)
Il [illegible] in 3 mosse.

f. p.

CRUCIVERBA

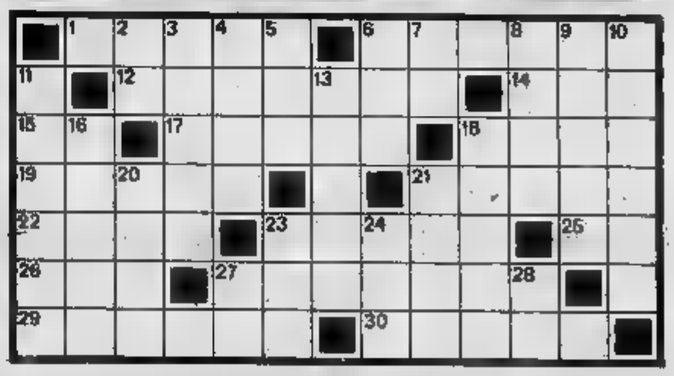

SOLUZIONE — Orizzontali: Times, presso, Salerno, per, es, Lidia, dna, Delia, arena, idee, scarto, ON, cav, granate, lietto, bart — Verticali: IS, mole, Elia, sac, Fia, RA, spie, sento, Orient, sedici, rica, Sedan, trota, leve, Arial, aro, ana, GT, AR.

[illegible] — 1. Noto quotidiano londinese; Avverbio di luogo; 12. Una strada [illegible] romana; 14. La preposizione del contabile; 15. Iniziali di Salgari; 17. Personaggio del «Quo vadis»; 18. Vasi dogati, usati durante la vendemmia; 19. Nome di donna; 21. [illegible] all'aperto; 22, [illegible] cervello; 23. Il parassita [illegible] a scabbia; 25. Onorevole in breve; 26. E' insignito di crocc; 27. [illegible] pezzo... esplosivo; 29. Buono a nulla; 30. Sostenevano il ceppo nel caminetto.

VERTICALI — 2. Istituto Scientifico; 3. Incantesimo; 4. [illegible] profeta; 5. Sacerdote in breve; 6. La caritatevole del... Tolomei; 7. Ravenna; 8. Informatori [illegible]ti; 9. Lo perdette il paladino Orlando; 10. Scrisse «Vortice»; 11. Due per otto; 13. Piena di quattrini; 16. Città [illegible] Francia; nelle [illegible]e; 18. Pesce d'acqua dolce; 20. Macchine [illegible] plici; 21. Grande lago asiatico; 23. Pianta erbacea [illegible] radice saponaria; 24. [illegible] dosi nelle ricette; 27. [illegible] Tierney che fu nota attrice cinematografica (inis.); [illegible] Andata-Ritorno.

GLI SPETTACOLI

Intervista astrologica

Albertazzi: attore, regista e veggente

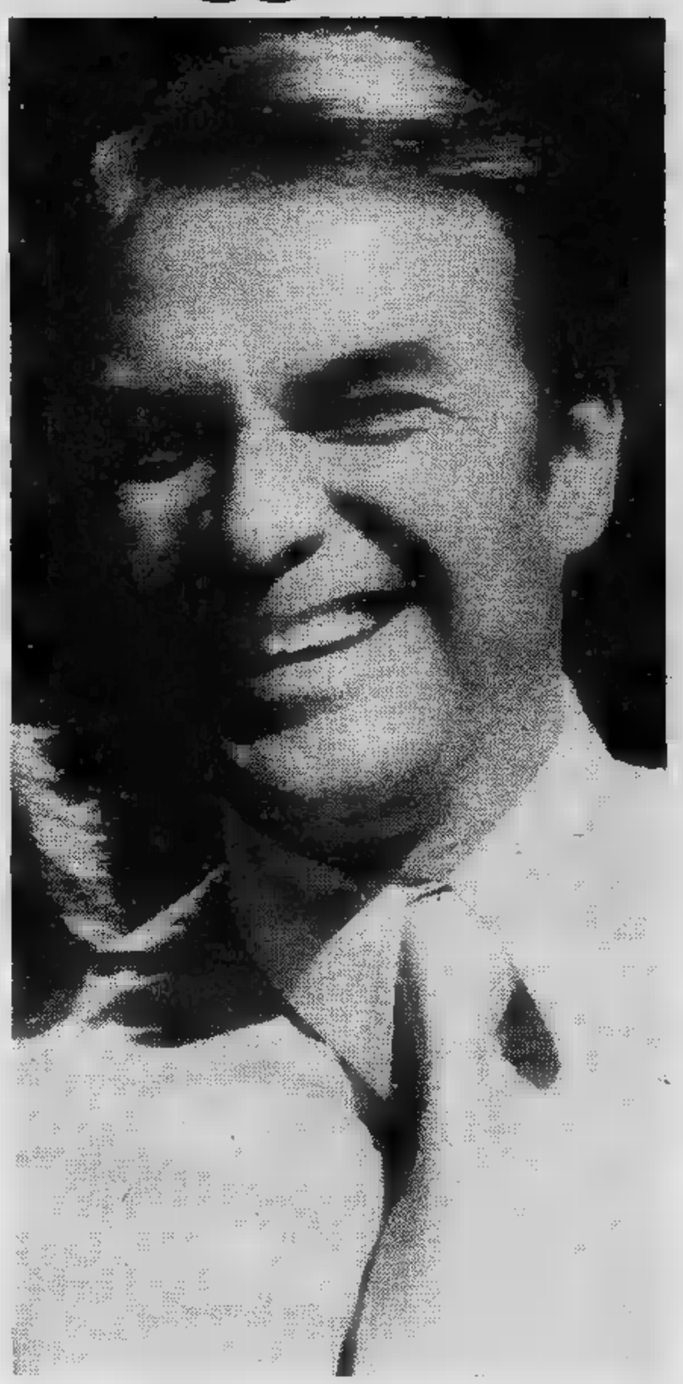

OLGA ZONCA

Giorgio Albertazzi: ■ attore discusso, sovente apprezzato, più spesso demoli- ■ dalla critica ■ ritenuto antipatico dalla gente. In ■ camerino del Teatro Alfieri, si dimostra disponibile ■ una interpretazione astrologica della sua complessa personalità. Nasce a Fiesole, all'1,30 del 20 agosto 1925.

Un Leone, dunque, ricco ■ slanci e di forza vitale, alla ricerca della piena affermazione dell'io. L'Ascendente ■ sensibilissimo Segno del Cancro aggiunge intensità alla vita intima ■ provoca insopportabili cambiamenti di umore, con spiccata insofferenza alle critiche.

«Specialmente quando credo di ■ meritarle. ■ mio lavoro è sempre molto approfondito: di tutto mi si può accusare, ■ non ■ affrontarlo con disinvoltura. Perché, allora, mi viene rinfacciata proprio la superficialità?».

In effetti, dalla posizione di alcuni Pianeti nel pedante Segno della Vergine, si può dedurre l'accuratezza dell'attore in ogni sua azione e si capisce come, sia l'intelligenza, sia la sensibilità, sia la carica vitale si concentrino sui particolari in maniera puntigliosa. Inoltre, Albertazzi sembra attaccato alla tradizione.

«Per me, esistono il Teatro vivo e il Teatro Morto. Teatro d'avanguardia è soltanto una etichetta di comodo».

L'attore, secondo le stelle, è certamente ■ istrione, ■ un istrione influenzabile.

«Il biasimo, per esempio, mi toglie ■ calma. Toglie tempo al mio tempo. E mi suggestiona sul serio. Tant'è vero che ■ sto spegnendo l'interpretazione di Antonio, perché condizionato dalla critica. Eppure ■ che Antonio, così come lo faccio oggi, risulta generico».

L'illogicità dipende dal fatto che l'attore è apprensivo ■ modo nevrotico.

«Sì. ■ certi atteggiamenti, che per me sono naturali, nevrotizzano in maniera malata chi mi sta vicino».

Per lui, invece, la nevrosi può tradursi ■ fantasia smodata, chiara fino ■ limiti della veggenza, sulla soglia di autentici poteri paranormali.

«Soprattutto da ragazzo ero infallibile nel "sentire" gli avvenimenti ■ distanza. Per esempio, avevo una amichet- ■ platonica, molto carina, che trascorreva i pomeriggi in un orto accanto al mio, vicino a Firenze. Un giorno, mentre mi trovavo a Roma, ■ colpo ■ dissi: "è morta". Era tanto forte questa sensazione, che salii sul primo treno per Firenze. Naturalmente era morta davvero ■ io vorrei sottolineare la mia certezza: ero sicuro.

Gli chiedo di raccontare qualche episodio più recente».

«I fenomeni ■ concretizza- ■ quando mi applico alle tensioni che sento. Ma da anni ormai, cerco ■ ■ ascoltare oltre certi limiti».

Però, in giro, si chiacchiera di ■ strano contatto con esseri di altri mondi...

«Lo so. In Svezia mi è capitato un fatto molto complesso, che non ■ può certo liquidare in due battute, definendolo ■ incontro con extraterrestri. Per favore, scriva soltanto che non è vero».

Giorgio Albertazzi, secondo il suo oroscopo, è molto attaccato al passato, al punto da far presupporre l'esistenza di qualche ricordo di vite precedenti...

«Non credo nella reincarnazione. E' ■ teoria ■ comodo per spiegare la permanenza della propria impronta vitale. D'altra parte, ogni religione "storica" è sempre ■ stravolgimento della realtà, per distrarre l'uomo e attirarlo in direzioni false, ad uso di chi detiene il potere e vuole conservarlo».

Ma Giorgio Albertazzi crede ■ essere nella direzio- ■ giusta?

«Sto vivendo un momento di crisi, ■ quando cerco altri spazi per integrare quanto ho già fatto, da quando tento di approfondire le scelte in mo- ■ ■ egoistico. La direzione giusta? Secondo me, il futuro dell'uomo è la sua psiche profonda, è il suo cervello, che per ora viene adoperato in minima parte (e questo si può vedere, in modo lampante, anche dai fatti di tutti i giorni!). Un discorso ■ ricerca biologica sul cervello lo l'ho fatto in televisione, con il mio Jekyll. Mi creda: la ■ fantascienza è l'uomo. Con tutti i condizionamenti che arrivano dal cosmo in cui siamo immersi. E la vita del cosmo, ■ le ■ onde di energia e i suoi campi magnetici, non muore. Così, neppure l'uomo muore: avrà delle mutazioni».

Se ■ deduce la trascendenza?

«Assolutamente no. Se ■ deduce la realtà dell'uomo, la creatività, che poi è la base della vita stessa».

Ma allora, quando un uomo muore in senso clinico, che cosa capita?

«Finisce la sua identità. Però rimane vivo nel cosmo».

In maniera cosciente?

«Magari! La coscienza ■ dopo, secondo me, ■ una bella favola. Comoda, consolatoria, ma soltanto una favola».

Per "Navarone,, bis spara anche Barbara

ROMA — *Barbara Bach sta girando ■ «colossal» americano* Forza 10 Navarone ■ *Guy Hamilton attualmente in lavorazione in Jugoslavia nei pressi ■ Fiume.*

«Mi considero fortunata di essere la sola attrice in un film i cui interpreti principali sono 15 uomini e devo dire che la gioia è reciproca perché anche loro sono contenti che nel cast ci sia almeno una donna — *ha detto Barbara che nel film è una partigiana* —. ■ dovuto, però, imparare ad usare il mitra ■ sparare con cartucce a salve: ammetto che ■ ■ facile. Comunque, dopo ■ attento addestramento posso dire che me la sto cavando molto bene».

Barbara Bach ritiene molto importante la sua partecipazione a questo film anche perché ■ è stata offerta la possibilità di abbandonare ■ personaggio con il quale aveva recentemente raggiunto il successo internazionale nell'ultimo James Bond Agente 007: ■ spia che mi amava.

«Ripetersi è un grosso pericolo per un'attrice — *precisa* — perché alla fine il pubblico ti identifica in quel personaggio e desidera vederti sempre e solo in parti di quel tipo». *Quanto ai suoi progetti futuri ha precisato che sta per definire la sua interpretazione di ■ film che sarà girato interamente ■ New York e nel quale sarà una ragazza moderna, maestra ■ karatè.*

«Non voglio fare gli sbagli di molte attrici che quando raggiungono il successo accettano di interpretare tante pellicole — *ha concluso* —; intendo invece interpretare pochi film ■ buoni, di qualità eccezionale».

Forza ■ Navarone *è interpretato anche ■ Robert Shaw, Harrison Ford, Edward Fox, Carl Weathers. Il film è in ■ certo ■■■■ ■ seguito dei* Cannoni ■ Navarone.

INAUGURATO UN NUOVO LOCALE CON 520 POSTI

SANTHIÀ HA IL SUO TEATRO

SANTHIA' — Il fascino per il teatro, ha dato la sveglia ■ Santhià: auspice la pro loco e il suo presidente Mario Pistono, la città ha da pochi giorni un suo teatro. E' un piccolo gioiello che la pro loco, affrontando notevoli difficoltà di carattere finanziario, è riuscita a realizzare, grazie alla collaborazione, impegno e buona volontà di molti. Con questo necessario «servizio», creato nella sala cinematografica Ideal di via Circonvallazione 10, con 520 posti, le strutture d'avanguardia e di complemento, con una raffigurazione scenica degna delle migliori platee italiane, Santhià ha soddisfatto un'esigenza sentita da molti.

Il problema «teatro» a Santhià, fu già sul tappeto fin dal lontano primo 800. Mai nessuno, tuttavia, riuscì a risolverlo per innumerevoli difficoltà o forse, per poco impegno. Le sporadiche «compagnie» che portavano sulle scene le «parlate» d'un tempo, si dovettero accontentare di ■ palcoscenico di fortuna ■ gli spettacoli di «teatro» avevano soprattutto efficacia ■ richiamo nel periodo carnevalesco.

Intorno ■ 1920 sembrava «rinata» la passione per il palcoscenico ed i meno giovani santhiatesi, ricordano la compagnia marionettistica dei fratelli Colla ■■ le loro esibizioni applaudite e talvolta fischiate, nel teatro popolare viaggiante allestito, di volta in volta, sull'antica piazza Pallone oggi trasformata nel Parco Jacopo Durandi di corso Beato Ignazio. Fu successivamente il Circolo Aziendale dello stabilimento Magliola (costruzioni ■ riparazioni veicoli ferroviari), a far rinascere nuovamente la passione per il teatro: passione che par■■ destinata a mai più tramontare.

Con lo stesso entusiasmo con cui rinacque, rapidamente scomparve ■ mai si sarebbe ripresa se la Pro Loco, non avesse colmato questo «vuoto» artistico e culturale nella vita santhiatese. Fu così che il 22 novembre scorso, ■ nuovo teatro iniziò l'attività con la compagnia Campanini-Barbero con ■ tutto esaurito.

«Abbiamo sfondato, la passione per il teatro a Santhià è viva: il pubblico ■■■ questo genere di cultura, si appassiona» e, per «starci», la Pro Loco, in collaborazione con il Teatro Stabile di Torino, ha varato in questi giorni il cartellone della stagione '78. Il sipario si alzerà il 20 gennaio con ■ Gruppo Teatrale della Rocca di Firenze: «Ballata ■ morte ■ Pulcinella capitano del popolo» dal romanzo di Luigi Compagnone per la regia di Egisto Marcucci. «Il principe di Homburg» ■ Von Kleist, regia di Marcello Asta (lavoro dalle applaudite interpretazioni del compianto Gerard Philipe), andrà sulla scena il 3 febbraio.

«Vita e meravigliose avventure» di Lazzarino da Tormes, per la regia di Egisto Marcucci, nuovamente col Gruppo della Rocca, sarà sulle scene il 9 marzo.

La stagione si concluderà il 26 aprile con la «Trappola per i topi»: un classico del trilling di Agata Christie, regia ■ Massimo Scaglione con la Compagnia ■■ Teatro delle Dieci di Torino.

I prezzi per gli abbonamenti sono «popolari e stabiliti a priori» prima cioè di conoscere, dicono gli organizzatori, *«se riusciremo ad ottenere contributi dalle pubbliche amministrazioni».*

p. r.

RISTORANTE
I Tarocchi
La nuova Direzione ■■■■ il
■■■ a L. ■■■
V. S. Dalmazzo 7, t. 540.249

CONSEGNATI AL «CAMBIO» I PREMI DELLA SIMPATIA

Com'è dolce Boniperti...

PIERO PERONA

Come sarebbe bello che i personaggi antipatici venissero amabilmente al «Cambio» di Torino per ritirare il Limone offerto dal Premio agrodolce della Cinzano e che magari i decorati con l'Arancio d'oro della simpatia facessero per una volta le bizze... Invece niente, secondo cerimoniale: i cattivi a casa presi da indilazionabili impegni e dalla cattiva coscienza, i buoni al ristorante per sorridere e conversare. Anche quest'anno gli antipatici nei rapporti con la stampa — il ministro Tina Anselmi e il maestro Carlo Abbado — hanno preferito nascondersi nella loro preziosa intimità.

Certo, il Governo e la Scala non sono questioni da nulla. Tuttavia non si esclude che i due cattivissimi abbiano passato la notte sfogando le loro passioni segrete: per esempio il ballo con casqué il ministro, la caccia al tartufo il maestro. Se poi smentiranno irosi, ciò farà parte del loro personaggio.

Puntuali, sorridenti e quasi sorpresi i buoni: Valeria Moriconi, Giampiero Boniperti e Dino Sarti. La Moriconi ha fatto quattro passi, scendendo dal Carignano dove recita con successo in *Storie del bosco viennese*. La giuria chiedeva per lei un applauso in più, un calore diverso. L'attrice ha reagito con tenerezza svagata, domandandosi perché i giornalisti erano tanto cortesi da interessarsi alla sua attività e tanto eloquenti nel riferirne al pubblico. «*Tutto sommato cercano di capire chi sei*» ripeteva convinta. Anche quando violano ogni norma di riservatezza? Niente drammi, un'occhiataccia e un sorriso.

Giampiero Boniperti è un grande incantatore «*che risponde a tutti, non si nega a nessuno, possiede l'abilità di replicare a ogni domanda girandole intorno senza dire nulla*». Intervistarlo significa in breve «*affrontare un dolce supplizio con l'esito pratico di finire intervistati*». Anche la domanda più ingenua («*Com'è andata ieri?*») in bocca sua si trasforma nel più preciso dei *boomerang* e chi l'ha posta si sente apostrofare con severità: «*Già, com'è andata ieri?*». Similmente al divo Cesare nel giorno del trionfo è stato però messo vicino al divo bianconero un contestatore che gli ricordasse la sua natura umana: Giampaolo Ormezzano, direttore del *Tuttosport*, di provata fede granata, il quale l'ha chiamato compagno di quartiere, di polemiche, di lavoro. «*Una vita trascorsa fianco a fianco, con un'unica divergenza sulla questione più importante della vita stessa: il Toro e la Juve*».

Qui Boniperti ha vagamente sentito incrinarsi l'atmosfera festosa ma non ha potuto eclissarsi prima del brindisi finale: «*Ti auguro di rimanere presidente fin quando la tua squadra vincerà un derby e perciò ti laureo in eterno presidente della Juventus*». Meno vistoso ma espressivo come una scena muta alla Beckett l'episodio rievocato da Bruno Bernardi che gli telefonava dopo l'ultima non trascendentale partita. «*Una tua impressione, Giampiero... Una dichiarazione... Una battuta... Mezza battuta... Rispetto il tuo riserbo*».

Infine Dino Sarti, cantautore «*che ha il merito di avere difeso la propria dimensione umana e respinto ogni suggestione divistica*». Non voleva parlare perché sa solo recitare. Strappato al suo ghiotto tavolo di emiliano in trasferta nel vecchio Piemonte, ha raccontato la vera storia del protagonista di *Tango imbezell*. D'estate — quando ragionieri, geometri e ballerini recuperano i corsi e le illusioni perdute — quest'ometto si perfeziona nella danza con una serie di lezioni presso una marchesa di ottant'anni truccata come se ne avesse quaranta e si presenta con successo a un *gala* internazionale. Il rappresentante dell'Inghilterra vede in lui un tocco divino ed esclama: «*You God*». Il povero bolognese, stretto a un donnone come il Titta di *Amarcord* alla tabaccaia, risponde: «*Speriamo*».

Dino Sarti, Valeria Moriconi e Giampiero Boniperti premiati ieri (Foto Trevisio)

In «Chi bussa alla mia porta?»

Scorsese racconta la sua infanzia

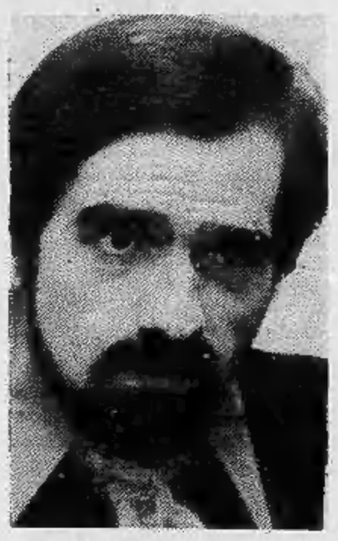

LONDRA — Piccolo, minuto, fragile, timido, occhi acutissimi, barbetta e capelli nerissimi, Martin Scorsese più che un «grande» regista ha l'aria del docente universitario.

E' a Londra, dopo essere stato a Roma e a Parigi, per incontrare i giornalisti a proposito del suo ultimo film «New York, New York». In realtà è venuto in Europa per studiare il lancio del film che più gli sta a cuore e cioè «Chi sta bussando alla mia porta», un'opera che costituisce la «chiave» per capire la sua personalità.

Il film è veramente quello che ama di più?

«*Lo amo come gli altri* — dice discreto — *anche se* Chi sta bussando alla mia porta *è certamente il mio film più fresco e più poeticamente riuscito. In America qualche critico ha scritto che con questo film sono stato autobiografico. La risposta è che lo sono stato, nello spirito del film, al cento per cento. Perché? Perché vi ho profuso il sapore e il candore, la dolcezza e la malizia di un narratore che canta la sua infanzia vissuta nella Little Italy di vent'anni fa. Ho trasferito sullo schermo paesaggi e personaggi del "paese dell'anima"*».

«*Ed è proprio mia madre il primo personaggio che apre il racconto. La sua immagine tenera e semplice, gioiosamente italiana nel suo sentirsi madre e nonna. E poi vi appaiono i miei compagni d'infanzia, collocati in una stagione incerta, confusa, folle e divertita della loro e della mia esistenza, di quando si è tanto giovani da credere che il domani è così lontano che non ci riguarda. Chi sta bussando alla mia porta è la mia giovinezza reinventata. In essa si possono cogliere — oggi come ieri — valori e assurdità, sincerità e follia di un mondo, quello degli emigrati italiani in America — che si sentono legati ancora alle radici europee*».

Perché ha tardato *Chi sta bussando alla mia porta* ad arrivare in Europa?

«*Bisognerebbe chiederlo alle grandi distribuzioni americane ed europee*».

Perché viene lanciato adesso?

«*Perché adesso sono un autore di successo...*».

(World press Ag.)

SEGRETARIE DI PRODUZIONE A GRP

Il video privato è anche un lavoro

Sono sei le stazioni televisive private che operano in città; grosso modo si può calcolare che i collaboratori fissi e saltuari siano un po' più di duecento. Per molti giovani un hobby si è trasformato in occupazione e sono diventati cameramen, registi, addetti alla produzione, annunciatori, redattori di telegiornale, mentre si sono aperti spazi «artistici» per decine di personaggi più o meno bravi.

Con oggi cominciamo una serie di ritrattini, brevi interviste con alcuni di questi protagonisti televisivi fatti in casa, cercando di capire chi sono, cosa fanno e perché.

Federica De Gaspari e Anna Paglia nella sede di Grp

Federica De Gasperi, 30 anni, tre figli di 10, 8 e 5 anni e Anna Paglia, 23 anni, laureanda in lingue con una tesi sul «Teatro della restaurazione inglese», sono le due segretarie di produzione del Grp; Federica ha cominciato con la radio l'anno scorso, seguendo poi dall'inizio l'avventura televisiva, mentre Anna è fissa da solo due mesi. Ma che cosa fa una segretaria di produzione?

«*Diciamo che si occupa dei programmi, dall'idea alla realizzazione pratica, passando attraverso mille problemi* — risponde Federica — *una delle grosse difficoltà sta nel fatto che nessuno ci ha insegnato niente, non esiste una scuola, tutto si deve inventare giorno per giorno. E poi rispondere a centinaia di telefonate, la corrispondenza, i collaboratori che vanno e vengono, le idee nuove che dobbiamo discutere con Forges* (il direttore d'antenna)».

«*Delle volte si entra alle nove del mattino* — aggiunge Anna — *e usciamo a mezzanotte, ma ci sono tante soddisfazioni, nel senso che non è solo un lavoro esecutivo, ma creativo; si vedono realizzate le proprie idee e si ha anche subito, con le trasmissioni, la verifica se funzionano o no*».

Per tutte e due si tratta del lavoro migliore che potessero desiderare. «*Peccato che non sia venuto fuori dieci anni fa* — dice Federica che tutti chiamano mamma per via dei figli che spesso portava alle trasmissioni per bambini — *per me è il mestiere ideale anche se la gente non lo considera ancora un lavoro serio perché è fuori dagli schemi soliti*».

Anna, dopo una parentesi scolastica (ha insegnato inglese in una scuola media per sette mesi) ha cominciato facendo l'annunciatrice e ora legge anche il notiziario tutti i giorni alle 17; non ha paura della telecamera che gela invece Federica nonostante abbia un passato di cantautrice.

«*E' anche bello vedere la gente che ti dice ah, ma lei è quella che legge il telegiornale, ti riconosco, anche se spesso i telespettatori sono critici, qualcuno cattivo e magari cafone che telefona dicendo parolacce*».

«*Ci sarà un avvenire?* — si chiede Federica —. *Non lo sappiamo, comunque a me va benissimo vivere così*». r. sc.

SERATA FUORI CASA

CANZONI PIEMONTESI — Questa sera alla Piccola Ribalta, via Juvarra 15, alle 21,15, va in scena «Abecedari per na' mandolera», poesie e canzoni piemontesi con Gualtiero Rizzi, Domini Badalin, Franco Roggero, Maria Granata, Adriana Temengo, Guido Sportelli.

PICCOLO REGIO — Questa sera alle 21, per la rassegna «Spazio Giovani», il pianista Gregorio Goffredo eseguirà musiche di Prokofiev, Brahms, Mussorgski, Cosmo, Cirillo.

L'ALPINISMO OGGI — Questa sera alle 21, nel teatro S. Giuseppe, via S. Francesco da Paola, dibattito sul tema «L'alpinismo oggi: dalla sfida romantica alla suggestione della tecnica».

I CAVALLI DI S. MARCO — Nell'ambito del ciclo di lezioni su «Studio e conservazione dei beni culturali: i cavalli di San Marco», in relazione alla mostra di Palazzo Madama, oggi alle 17, nella Sala delle conferenze della Galleria d'Arte Moderna, la professoressa Marcella Barra Bagnasco, dell'Università di Torino, terrà una lezione su: «Problemi storici e artistici in margine ai cavalli di San Marco - L'età greca».

CONCERTO AL CONSERVATORIO — Per l'Accademia Corale Stefano Tempia terrà stasera alle 21,15 un concerto la mezzosoprano Rosina Cavicchioli. Eseguirà «Laudi, canti, fioretti per S. Francesco a 750 anni dalla morte».

centro d'arte moltiplicata
V. Cavour 5 - 10123 Torino - 1° piano
GRAFICA D'AUTORE A RATE
Tra gli Autori, in permanenza opere di Adami, Almone, Bay, Bodini, Cantatore, Calderara, Carmasal, Carmi, Cascella, Consagra, Delfino, Dal Pazzo, Dorazio, Drago, Ferroni, Fiume, Gonzaga, Gribaudo, Guttuso, Irpino, Lanskoy, Liaimberti, Margonari, Migneco, Moncada, Mondino, Nangeroni, Paulucci, Pozzati, Pozzi, Primo Conti, Reggiani, Reviglio, Rognoni, Rotella, Sarri, Sassu, Scanavino, Stefanoni, Traccani, Trubbiani, Vecchi, Vespignani.
APERTO ANCHE I GIORNI FESTIVI FINO AL 31 DICEMBRE 1977

le immagini
Questa sera dalle ore 18 in poi
INAUGURAZIONE
DELLA PERSONALE di
MASSIMO
QUAGLINO
DISEGNI - ACQUERELLI
1926-1977
Via Della Rocca 3, tel. 836.765

LE PARADIS
v. S. Massimo 14 - tel. 830.775
ore 21 - La Vostra serata con noi
GIOCHI SORPRESE presentati da
DANIELE
Omaggi fra gli intervenuti

AVVISO DI VENDITA
GLI
«SPACCIO CONFEZIONI»
di via CHERUBINI 15
e corso REGINA MARGHERITA 80 angolo via ROSSINI
ELIMINANO TUTTE
LE RIMANENZE DELLA
CONFEZIONE
a questi prezzi reali:

Camicie uomo flanella	L. 5.000
Pantaloni vigogna 70% lana	» 10.000
Paletot uomo fantasia	» 20.000
Giacconi uomo Canada 70% lana	» 25.000
Paletot donna grandi marche	» 50.000
Gonne giovani e classiche	» 9.000
Giacche uomo pura lana	» 25.000
Loden donna	» 25.000
Abito uomo con o senza gilet	» 35.000
Impermeabili uomo	» 45.000
Jeans velluto righe	» 15.000
Abiti uomo purissima lana con gilet	» 85.000

N.B. Gli articoli in vendita non sono rimanenze ma merce nuova e assortita in taglie e colori.

Film di Petri e telefilm sulla Cina in concorrenza stasera

Un poliziotto non può sbagliare

Elio Petri con «Indagine su un cittadino al di sopra di ogni sospetto» (in onda stasera sulla rete 2 alle ore 21,30) ebbe l'intuizione di dipingere la degenerazione dell'apparato statale quando — siamo nel '70 — i casi più drammatici e clamorosi non erano ancora stati approfonditi. Petri e lo sceneggiatore Ugo Pirro, suo collaboratore abituale, non hanno paura d'inventare colpe segrete nel cuore della Questura d'una grande città.

Il capo della squadra omicidi, proprio il giorno della sua promozione, uccide l'amante che l'aveva provocato. Il «Dottore», sotto l'apparenza della normalità e la protezione dell'autorità, nasconde una personalità contorta e una psicologia megalomane. Anziché rimuovere le tracce del delitto, ne moltiplica gl'indizi: è convinto, per il potere che rappresenta, di essere al di sopra di ogni sospetto.

Nemmeno il contrasto con un giovane contestatore il quale gli sbatte in faccia la verità, serve a dissuaderlo dalla sua mania. Il «Dottore», che ormai vive una sua personale forma di alienazione, si ritira nel proprio appartamento a immaginare la soluzione del caso: i superiori lo trarranno dai guai perché ansiosi, non già di servire la giustizia, ma di favorire l'establishment. Un poliziotto non è mai colpevole.

Petri ha l'accortezza di non presentare il suo antieroe come la vittima d'un caso clinico. Gian Maria Volontè (qui in una delle sue più limpide e ciniche interpretazioni) rappresenta piuttosto la spia d'un malessere generale. Crisi dei valori, tramonto dell'Occidente, la reazione in agguato... molte potrebbero essere l'etichetta per «Un cittadino al di sopra di ogni sospetto». *Più semplicemente, si tratta d'un film di denuncia che gioca spregiudicatamente la carta del sarcasmo e della razionalità.*

Nel contorno Florinda Bolkan qui finalmente bella e ambigua, Salvo Randone un grande della prosa e la coppia Gianni Santuccio-Orazio Orlando esattamente repellenti.

Al termine della proiezione, un incontro con il regista del Cittadino, *Elio Petri. Prossimamente, in occasione di* Trevico-Torino; *sarà ascoltato anche il sindaco Diego Novelli, nella veste di soggettista per il film di Ettore Scola.*

Florinda Bolkan stasera con Volontè nel film di Petri

JORIS IVENS DA LEGGENDA

L'inchiesta «Come Yu Kung rimosse le montagne» prosegue stasera alle 21,45 sulla rete I con la puntata «Una farmacia - Shangai». Con Marceline Loridan la firma Joris Ivens, uno dei più grandi documentaristi di tutti i tempi, che finalmente i telespettatori conoscono con questa monumentale opera concepita nella vecchiaia (Ivens ha 79 anni) e che ancora di più apprezzerebbero i medio e lungometraggi della gioventù.

Ivens esordisce nel '27 con un breve documentario intitolato Il ponte *dove le sbarre e le colonne dell'imponente costruzione sembrano parlare evocando dallo schermo la fatica dell'uomo per sfidare le altezze e per togliersi dall'incubo dell'acqua. Sono concetti che ritornano nel capolavoro* Zuiderzee *del '34, che mostra l'aspra lotta del popolo d'Olanda per rubare al mare attraverso le dighe sia la terra sia la vita.*

Il regista è instancabile e filma guerre rivoluzioni, ricostruzioni. Eccolo nel '35 in Belgio per girare con Storck Borinage *sulle condizioni di vita dei minatori nella regione di Mons, nel '37 dare con* Terra di Spagna *il ricordo dell'impossibile opposizione repubblicana al franchismo, tra il '39 e il '40 ospite della Cina per* Quattrocento milioni. *In quell'occasione dona ai «rossi» e a Ciu En-lai la sua cinepresa e 2 mila metri di pellicola che verranno a fermare i momenti più forti della «grande marcia». Questa macchina, che paterialmente si trova all'origine della cinematografia di Pechino, oggi fa bella mostra di sé nel Museo della Rivoluzione.*

Gli avvenimenti incalzano. Joris Ivens vive e filma la guerra dalla parte giusta, documenta l'espansione del socialismo, crede nel collettivismo (è anche da noi negli Anni Cinquanta per L'Italia non è un paese povero, *dell'Eni). Nel Vietnam, tra il '65 e il '67, è profeta di vittoria con* Il cielo e la terra. *Dopo il Laos, privilegia la Cina con le 12 ore di proiezione di* Come Yu Kung rimosse le montagne.

Il titolo si riferisce a una leggenda orientale, oggi il cielo sono i milioni di proletari, impegnati nella fondazione d'una nuova civiltà. Ivens, il grande Ivens, si dimostra umile e semplice di fronte al difficile progetto che si è prefisso con la Loridan: «Secondo la vecchia filosofia cinese, l'uomo in piedi tra cielo e terra guarda le dieci mila cose dell'universo». *Perciò la cinepresa difficilmente si muove e difficilmente punta sul primo piano.*

Di primi piani, nella puntata odierna, ne esiste tuttavia uno indimenticabile, al termine di sequenze didascaliche. E' lo sguardo d'un uomo, già proprietario d'una farmacia, che ora vi lavora come semplice aggregato, il quale riconosce di non avere perduto la mentalità del capitalista e non rinuncia a uno stipendio maggiorato. Con un sorriso ci chiede d'introdurlo alla comprensione delle contraddizioni della Storia.

p. per.

STASERA A ODEON

Il vero Ligabue

ROMA — Un documento eccezionale su Antonio Ligabue e un film sulla legione straniera riproposto in chiave comica da Marty Feldman sono in cartellone oggi a *Odeon*, il settimanale a colori del Tg 2 su tutto quanto fa spettacolo, in onda sulla seconda rete alle 20,40.

Realizzato da Raffaele Andreassi nel 1962, il film su Antonio Ligabue rivela il pittore naif in alcuni momenti della sua vita, il suo impossibile rapporto con le donne e il suo amore per gli animali.

Il ritorno di Beau Geste, l'ultimo film sulla legione straniera, diretto e interpretato da Marty Feldman, ironizza sulla retorica piena di luoghi comuni intorno al celebre corpo armato.

Sarà presentato poi, in esclusiva, l'ultima canzone di Alan Sorrenti, un cantautore delle ultime generazioni.

Spiritosa la Milo a "Bontà loro„ tra gli austeri Bocca e Pastorelli

UN TOCCO DI FRIVOLEZZA

Due persone serie, e una meno (sia detto senza ingiuria) ieri a «Bontà loro», Maurizio Costanzo, bontà sua, ha cominciato con l'interrogare la terza: attrice notoriamente faceta — ed ecco la ragione della sua circoscritta «serietà» — di nome Alessandra Marini per l'anagrafe e Sandra Milo per il pubblico, che la chiamò anche confidenzialmente Sandrocchia.

La signora Milo, madre da 15 anni (ne ha 42, ma per il modo come l'hanno fotografata e teleripresa i «cameramen» agli ordini di Sandro Forconi appariva ringiovanita di un decennio almeno) aveva come importanti, se non proprio austeri, colleghi di salotto il giornalista Giorgio Bocca e l'ingegner Elveno Pastorelli, comandante del V. d. F. (Vigili del Fuoco) di Roma, che in più momenti egli ha chiamato all'antica «pompieri».

La puntata ha risentito della diversificazione dei personaggi. Con Sandrocchia si è andati sul frivolo e sullo spensierato, le battutine dell'interlocutrice erano irrorate dall'abituale cascatella di risatine; con Bocca si è scesi sul terreno politico, mentre dal pompiere più autorevole della capitale le domande di Costanzo ottenevano risposte decisamente tecniche, nonché economiche.

Speriamo che ad ascoltare il preparato ingegnere ci sia stato *«qualcuno che conta»*, capace di arrossire e sollecito a provvedere affinché certe «carenze» da lui lamentate possano essere eliminate. Pastorelli ha precisato che i V. d. F. in tutt'Italia sono soltanto 16 mila; che i pompieri di Parigi sono 6000 e quelli di Roma 1400 appena, e in giornate di buriana come quella di ieri sottoposti a improbe fatiche. La loro retribuzione è di 350.000 lire mensili mentre chi li comanda ne percepisce 441.000. La *«vergognosa»* situazione del settore è stata sottolineata da Pastorelli con estrema franchezza; gli auguriamo che le sue amare parole, fatte ascoltare a milioni di persone in una rubrica seguitissima, non cadano nel vuoto.

Qualche accento amaro l'ha posto pure Bocca nei suoi discorsi, specie là dove ha parlato del comportamento irresponsabile di certi estremismi ch'egli *«non capisce»* e che lo portano a esercitare il diritto di essere pessimista. Frecciate agli intellettuali inclinatisi verso il comunismo dopo il 15 giugno 1976 in obbedienza a quel certo conformismo deleterio che ha tutto il suo disprezzo insieme con l'opportunismo. Altri «ismi» hanno tenuto banco: *femminismo, scetticismo.* Pollice verso né per l'uno né per l'altro, l'antipatia di Bocca per il primo, e per le sue sacerdotesse, da quanto abbiamo capito, è una favola.

Certo che con Sandra Milo il Maurizio ha avuto che fare con un'ospite più... maneggevole. Bella da vedere, personaggio ideale da far sedere nella poltrona di centro: scollatura sufficientemente profonda, cappellino con veletta, gam be giudiziosamente esposte: insomma un donnino che può sganciare impertinenze felpate o battute di tipo *engagé* senza far tornare in mente il periodo in cui la Milo era l'*«oca giuliva»* degli schermi nazionali. *«In che cosa credi?»* le è stato chiesto. *«Nei miei figli, in Dio, nell'amore, nei fiori nei capelli, nel gusto di mangiare, nei valori dell'uomo...»*. Dopo questo «credo» disordinato, pausa seguita dalla considerazione: *«Non voglio fare la figura dell'ottimista scema»*.

In chiusura Costanzo si è fatto ridare i fiori offerti a Sandra. *«Perché li dobbiamo restituire»*, ha precisato. Che spilorci a *Bontà* (e avarizia) *loro.*

a. vald.

danze **la perla**
Ore 15,30 MATINEE
Domani ore 21
Henghel Gualdi
e la sua orchestra
Giovedì RECITAL di
Claudio Villa

Trocadero
Via A. Doria 9 - Tel. 553.771
ore 21
CLUB « A.D.I. »
di PIOSSASCO
In esibizioni di
Danze Standard e Latino americane
HOLLYDAY SOUND

«l'inseguitore» oggi

Vietnam a Roma

«Il cinema — *dice il regista Mario Foglietti* — sembra avere scoperto il filone Vietnam: basterà ricordare per tutti "Apocalisse" di Francis Ford Coppola». *E in televisione che fa? Si adegua, naturalmente. Tanto per cominciare ecco questo nuovo riginale televisivo (rete uno, ore 20,40) che va in onda a partire da oggi (due puntate, la seconda è prevista martedì prossimo): si intitola* «L'inseguitore», *è diretto da Foglietti ed interpretato da Claudio Cassinelli, Stefania Casini, Giampiero Albertini, Renato Scarpa, Victoria Zinny, Lilio Zingaropoli ed altri comprimari.*

La vicenda è ambientata a Roma nell'estate del 1971: Claudio Cassinelli è Tom, giovane italo-americano reduce dal Vietnam che durante la guerra ha assistito al massacro degli abitanti di un intero villaggio ad opera delle truppe d'invasione americane. Tom è in possesso di prove circostanziate dell'episodio, ma la paura di ritorsioni, che lo attanaglia, lo trattiene dal divulgare i documenti di cui dispone. Oltre tutto, è anche pedinato costantemente da un misterioso individuo (l'«inseguitore»), che si rivelerà un ufficiale incaricato di farlo tacere in un modo o nell'altro.

Nella prima puntata Tom viene a contatto con un'agenzia televisiva americana che opera a Roma: i giornalisti che vi lavorano cercano di indurre Tom a cedere loro le prove della strage e, per conseguire il proprio obiettivo, fanno affidamento sulla , diciamo così, «forza di persuasione» di una graziosa collega (Stefania Casini) di cui Tom si va a poco a poco innamorando.

Fra 8 giorni in tv

L'estate di Roberto Benigni

Mancano otto giorni al ritorno in televisione di Roberto Benigni. L'attore toscano, dopo essersi procurati fama e nemici con *Onda libera* (o *Televacca*) e dopo aver esordito nel cinema con *Berlinguer ti voglio bene*, un condensato dal suo particolare modo di fare spettacolo, si ripresenta ora sul piccolo schermo con *Del resto, fu un'estate meravigliosa*, che andrà in onda sulla seconda rete tv mercoledì 21 dicembre alle ore 21,45.

Del resto, fu un'estate meravigliosa è, secondo la definizione del regista Luciano Michetti Ricci, un «quasi-film». *«Ho voluto compiere* — dice Michetti Ricci, che dirige attualmente il programma radiofonico di satira politica *I tritaeccellenze* — *un'esperienza, la prima del genere, cercando di portare il cabaret al di fuori dei teatri facendo, nel contempo, uno spettacolo che non fosse la registrazione di un lavoro cabarettistico ma piuttosto un happening».*

Che cosa, in concreto, significhi, non è del tutto chiaro. Ecco, per esempio, una scena del quasi-film, illustrata dal regista: *«Un attore, Donato Sannini, non soltanto per via della barba assomiglia a Marx ed è dunque adatto ad andare in giro durante un'assurda estate romana senza riuscire a capire bene cosa accade, dopo essere stato ricevuto dai dirigenti comunisti in via delle Botteghe Oscure, in Vaticano e nella sede del partito socialista. Si chiede:* "Ma la proprietà privata non era un furto? Ma io che cosa avevo scritto?". *E si allontana sfogliando un'edizione a fumetti del Capitale».*

Si parlerà anche dei personaggi che durante le ferie si concedono lussi non comuni, dei cenacoli letterari, del Premio Strega e di Gianni Agnelli reduce da una riunione in via Veneto. Lo scopo del programma, sempre secondo il regista, è quello di provocare non in modo qualunquistico gli italiani per *«aiutarli a capire»*.

TEATRO NUOVO
ore 21,15
MACARIO
Pren. c. M. d'Azeglio 17, t. 655.552

Nuovo - Sala Valentino
Questa sera ore 21,15
LEO PANTALEO
La dame aux camélias
Pren. c. M. d'Azeglio 17, t. 655.552

TEATRO PICCOLA RIBALTA
v. Juvarra 15 - t. 555.084
da stasera ore 21,15 a domenica
« Abecedari per 'na mandolera »
Canzoni e poesie piemontesi con
Dumini Badellin - Franco Roggero
IJ CANTASTORIE - Regia G. Rizzi

TEATRO STABILE TORINO
All'ALFIERI
Ore 20,30 Comp. ANNA PROCLEMER GIORGIO ALBERTAZZI
«Antonio e Cleopatra» di Shakespeare
Regia Roberto GUICCIARDINI

TEATRO STABILE TORINO
Al CARIGNANO
Ultima settimana di
Storie del bosco viennese
di Odon Von Horvath
Teatro Stabile Friuli-Venezia Giulia
con Valeria Moriconi - Corrado Pani
Mario Adorf - Pina Cei
Micaela Esdra - Hector Carey
Regia di Franco Enriquez
Feriali ore 20,30 - Domenica 15,30

TEATRO GOBETTI, ore 21
Il nipote di Rameau
di Diderot - Regia G. Lavia
con Roberto HERLITZKA
Antonio GARRANI
G.B.T.

OGGI ALLA TV

RETE UNO

17 — **Alle cinque con** Romina Power (c)
17,05 **Invito alla musica** (9° puntata)
17,30 **Pantera rosa** (c)
17,45 **I problemi del prof. Popper** (3° episodio) - Una grande paura (c)
18 — **Argomenti:** Schede, economia - Il Consiglio nazionale dell'Economia e del lavoro (c)
18,30 **TG 1 Cronache** (c)
19,05 **Spazioliberotv**
19,20 **Happy Days** - Fonzie torna a scuola (c)
19,45 **Almanacco del giorno dopo** (c)
20 — **Telegiornale** (c)
20,40 **L'inseguitore**, originale televisivo (c), con Claudio Cassinelli, Giampiero Albertini, Stefania Casini, Victoria Zinny, Renato Scarpa (1° puntata)
21,45 **Come Yu Kung rimosse le montagne**, di Jordan Ivens e Marceline Loridan - La farmacia - Shanghai - **Telegiornale** - Oggi al Parlamento (c)

RETE DUE

17 — **Tv 2 ragazzi:** Il Gorilla Lilla, cartoni animati (c)
17,10 **Trentaminuti giovani**, settimanale di attualità (c)
18 — **Infanzia oggi:** Il piccolo Rocco a Porcile (c)
18,25 **Dal Parlamento - TG 2 Sportsera** (c)
18,45 **Buonasera con... Silvan**, in Sim Salabim 26 (c), con il telefilm: «Muppet Show» - **Previsioni del tempo** (c)
20,40 **TG 2 - Odeon:** Tutto quanto fa spettacolo (c)
21,30 **Cinema contro:** Indagine su un cittadino al di sopra di ogni sospetto - Film, regia di Elio Petri - Interpreti: Gian Maria Volonté, Florinda Bolkan, Gianni Santuccio, Orazio Orlando - Al termine del film un incontro con il regista (c) - **Cinema domani - TG 2 Stanotte**

TV COLOR CON RADIO marketing
VINCI GRP
CON L'OCCASIONE LE OFFERTE DEL MESE
CGT TV color c. Vinzaglio 1-3
GRUNDIG da L. 360.000
TELEFUNKEN da L. 371.000
ASCOLTANDO RADIO GRP alle ore 12.30 e 18.30

SVIZZERA

20,45 **Gervaise**, film con Maria Schell, François Perier, Suzy Delair, Mathilde Casadessus - Regia di René Clément
22,40 **Telegiornale** (c)
22,50 Eurovisione: **Sci: slalom maschile**

CAPODISTRIA

20,35 **La ronde** - Film con Simone Signoret, Gérard Philipe, Serge Reggiani, Danielle Darrieux, Daniel Gelin - Regia di Max Ophüls
22 — **Temi di attualità**, documentario (c)
22,45 **Musica popolare** (c)

MONTECARLO

20,10 **Scacco matto**
21,15 **Pantere rosse** - Film, regia di Elmer Clifton con Rex Lease, Nancy Caswell
22,50 **Notiziario**

TV LOCALI

VIDEOGRUPPO — Ore 17,30: Film; 18,45: Il trovalibri; 19,30: Videonotizie; 19,45: Pick up novità; 20,30: Film: Matti di slegare; 22: Questa e quella: rassegna musicale; 23: Incontro con Torino: donne nel cinema; 23,45: Videonotizie.

TELEBIELLA — Ore 17: Rotovideo; 21: Videogiornale.

GIORNALE RADIO PIEMONTE — Ore 17,25: Funny Manns; 18,40: Baffo blu; 18,45: Pensiero; 19: Tribuna casa; 19,25: Il caffè; 19,40: Sport; 20,55: Film: Una rete piena di sabbia; 22,30: La combinazione; 22,50: La telecamera è vostra; 23,55: Telefilm: Laramie: 500 dollari di taglia.

TST — Ore 16,30: Mostro dal pianeta perduto film di fantascienza; 18,15: Cerchiamo i minerali; 18,45: Notizie; 19: Avete dei fiori; 19,30: Cronaca sindacale; 20: I due capitani, film avventuroso; 21,45: Muncalè Novara e via per l'Italia

TVC — Ore 18: Programma per i ragazzi; 19,30: Il nostro sport, incontro con lo sport a cura di Elio Bertoglio; 20,30: Lettere a TVC corrispondenza dalla città a cura di Carla De Rolandis; 21,30: Film; 23: Ripetizione I tempo film. Buona notte.

DOMANI TV

RETEUNO — Ore 14: Eurovisione: Madonna di Campiglio: Sport invernali: Coppa del mondo (c); 17: Alle cinque con Romina Power (c) 17,05: Chicchirimiao; 17,35: Viaggio tra le lingue parlate in Italia: Gli Occitani; 18: Argomenti: L'atlante del consenso: la Germania nazista; 18,30: Piccolo Slam; 19: Tg 1 Cronache (c); 19,20: Happy Days (c); 19,45: Almanacco del giorno dopo (c); 20: Telegiornale; 20,40: Il genio criminale di Mr. Reeder; 21,35: Match (c); 22,15: Mercoledì sport, Telegiornale, Oggi al Parlamento (c).

RETEDUE — Ore 17: Tv 2 Ragazzi: Saturnino Farandola; 17,30: Il dirigibile; 18: Laboratorio 4 (c); 18,25: Dal Parlamento (c), Tg 2 Sportsera (c); 18,50: Spazioliberotv; 19,05: Buonasera con... Silvan (c); 19,45: Tg 2 - Studio aperto; 20,40: E' stato così (c); 21,45: Ritratti di donne africane (c); 22,45: Partita a due, Tg 2 stanotte.

RADIO OGGI

1

12,05 Qualche parola al giorno
12,30 Abruzzo
13,30 Gli altri siamo noi
14,30 Martin Luther King
15,05 Librodiscoteca
15,45 Primo Nip
18 — Lo strusciabaldone
19,30 Ascolta, si fa sera
20,35 Romanze da salotto
21,05 Concerto doppio
22 — Occasioni
22,30 Sonate per violino e pianoforte
23,15 Dama di cuori: Angela Cavo

2

10,12 Sala F
11,32 I bambini si ascoltano
11,58 Anteprima di radio 2 ventunoeventinove
12,10 Trasmissioni regionali
12,45 Radiolibera
13,40 Romanza
14 — Trasmissioni regionali
15 — L'orto è mio
15,45 Qui radio 2
17,30 Speciale GR 2
17,55 A tutte le radioline
18,33 Radiodiscoteca
19,50 Supersonic
20,45 La Bohème di Puccini

3

18,15 Jazz giornale
19,15 Concerto della sera
20 — Pranzo alle otto
21 — Interpreti a confronto
22 — Come gli altri la pensano
22,15 Musicisti italiani d'oggi
23 — Il giallo di mezzanotte

montecarlo

15 — Hit Parade
16 — Classe di ferro
17,15 Quale dei tre?
19,03 Musica per domani

RADIO ALTERNATIVE

RTA (Fm 104 Mhz): tel. 516.277.
Radio Europa 3 (Fm 89,750 Mhz): tel. 724.024.
Radio Monte Bianco (Fm 103,700 Mhz): tel. 512.828.
Radio Kitsch (Fm 101 Mhz): tel. 501.788 - 502.915.
Radio Torino Uno (Fm 88,500 Mhz): Strada Funicolare 3, Superga.
Radio Torino Liberty (Fm 90,900 Mhz): tel. 580.719.
Radio ABC (Fm 97 Mhz): tel. 542.131.
Radio Reporter 93 (Fm 93 Mhz): tel. 513.651 - 513.757.
Radio Centro 95 (Fm 94,900 Mhz): tel. 713.074 - 713.075.
Radio Torino Est (Fm 90 Mhz): tel. 518.573.
Radio Torino International (Fm 103,300 Mhz): tel. 637.837.
Radio Proposta (Fm 88,750): tel. 545.471.
Radio Sky (Fm 92,500): tel. 901.4405.
Giornale Radio Piemonte (Fm 99,300 Mhz): tel. 556.301/2.
Radio 88 Eightyeight (Fm 88,850 Mhz): tel. 723.185.
Radio In (Fm 105,500): tel. 305.134.
Radio Torino Centrale (Fm 94 - 101,4 Mhz): tel. 876.661.
Editrice Radio Manila (Fm 98,600 Mhz): tel. 284.831 - 232.505.
Radio Monviso (Fm 94,500 Mhz): tel. 287.716.
Radio Città Futura (Fm 96,600 Mhz): tel. 544.383.
Radio Rivoli (Fm 100,595 Mhz): tel. 953.2152.
Radio Gemini One (Fm 102,730 Mhz): tel. 715.151.
Radio Express (Fm 100,200 Mhz): tel. 531.625.
Radio Gamma (Fm 89 Mhz): tel. 800.9871.
Tele Radio Nord (Fm 102,300): Settimo Torinese.
Radio Universal (Fm 93,300 Mhz): tel. 800.1617.
Radio Borgaro (Fm 91,600 Mhz): via Ciriè 23, Borgaro.
Radio Ambassador One (Fm 101,200 Mhz): tel. 901.4264.
Radio Italia Uno (Fm 92,600 Mhz): Strada del Villaretto 191. Tel. 262.3065 - 262.3642.
Radio Piemonte Zero (Fm 98,650 Mhz): tel. 634.644.
Teleradio Settimo (Fm 90,600 Mhz): tel. 800.9713.
Radio Studio Centrale (Fm 102,250): Moncalieri, tel. 627.1297.

TEATRI E RITROVI

ALCIONE: «Erotic show n. 7», Judi Play Boy. Vietato 18. Orario 16,15-21,30.
ALFIERI TEATRO STABILE: stasera ore 20,30 «Antonio e Cleopatra» di Shakespeare. Compagnia Proclemer-Albertazzi. Regia Roberto Guicciardini, scene e costumi L. Ghiglia. Spettacolo in abbonamento. Tel. 556.246 - 544.562 - 535.440.
CARIGNANO - TEATRO STABILE: stasera ore 20,30 «Storie del bosco viennese» di Horvath. Regia di Franco Enriquez con Valeria Moriconi e Corrado Pani. Teatro Stabile Friuli-Venezia Giulia. Spettacolo in abbonamento. Tel. 544.562 - 556.246. Ultima settimana.
ERBA: da venerdì 23 Gipo in «Ij pitoch». Pren. tel. 690.467.
GOBETTI - TEATRO STABILE: stasera ore 21 «Il nipote di Rameau» da Diderot. Regia Gabriele Lavia. Cooperativa G.S.T. Tel. 556.246 - 544.562. Ultima settimana.
INTRADOSSI (871.009): 21,15: «Il ragtime e noi», E. Enrico, G. Molino.
NUOVO: questa sera ore 21,15 Macario in «Sganarello medico sifaperdire», 2 atti comicissimi. Pren. c. M. d'Azeglio 17. Tel. 655.552.
NUOVO - SALA VALENTINO: stasera ore 21,15 «La dame aux Camelias» rivisitata da Leo Pantaleo. Pren. c.so M. d'Azeglio 17. Tel. 655.552.
PELLICO CENTRALINO (837.500): Ragtime Ensemble - Gigi Cavicchioli. Ingresso ai soci. Si prenota per Bruno Lauzi 15-16 dic.
PICCOLA RIBALTA (v. Juvarra 15, tel. 484.644 - 555.084): ore 21,15 «Abecedari per 'na mandolera». Poesie e cansson piemonteise soagnà da Gualtiero Rizzi per Domini Badalin, Franco Roggero e «Ij cantastorie», Maria Granata, Adriana Ternengo, Guido Sportelli.
PICCOLO REGIO: ore 21 Spazio giovani: Gregorio Goffredo. Musiche di S. Prokofiev, I. Brahms, N. Cosmo, A. Cirillo. Ingresso libero.
TEATRO REGIO: vendita biglietti Macbeth. Biglietteria Teatro Regio, tel. 548.000.

PALAGHIACCIO: 15 - 17,15; 20,30 - 22,45.

AL BAGATELLE (Str. Cavoretto 2): 21.
CASTELLINO: ore 21 I Marmittoni:
LA PERLA: ore 15.30 Armandino.
LE PARADIS (v. S. Massimo 14, t. 830.775): 21 I Supersonici.
TROCADERO: 21 Holiday Sound.

INDIE - PIANO BAR (Verdi 10 - 537.340). Al piano Anna e Maurizio. Ore 23.30 folk con Dino Lattanzio.
SHAKER - PIANO BAR (C. Battisti 3 tel. 532.492): Bernard e Lydia.

CAPRICE DISCOTECA (Sacchi 16): 21.
VILLA GAY (c. Moncalieri 52): 21.

CINEMA PROVINCIA

AVIGLIANA
CORSO: Punto di rottura.
BORGARO
ROYAL: Solco di pesca.
CASELLE
ITALIA: Il drago di Hong Kong.
CHIERI
CHIERESE: Ma il tuo funziona...
SPLENDOR: Terrore a 12 mila metri.
CHIVASSO
CINECITTA': L'occhio privato.
POLITEAMA: L'ultima orgia del III Reich.
CIRIE'
CATALANO: Un uomo tra mille canaglie.
ITALIA: Aristocrazia immorale.
NUOVO: L'insegnante.
GIAVENO
ALFIERI: Kaput Lager.
LANZO
NUOVO: Mia nipote la vergine.
PINEROLO
HOLLYWOOD: Spara ragazzo spara.
ITALIA: Morte nella palude.
NUOVO: Porci con le ali.
SESTRIERE
FRAITEVE: La perdizione.
SETTIMO
GARIBALDI: Sole rosso.

TUTTOLIBRI
il settimanale per riconoscere i tuoi libri.

CINEMA IN PIEMONTE E IN LIGURIA

ASTI
LUX: Lettere a Emanuelle.
POLITEAMA: La polizia li vuole morti.
SALONE: Che carambole ragazzi.
SPLENDOR: Palma d'acciaio, un turbine di violenza.
TEATRO: Rosemary's baby.
VITTORIA: Quella pazza famiglia Ficus.
CANELLI
BALBO: Grizzly l'orso che uccide.
RAGNO D'ORO: chiuso.
MONCALVO
NUOVO: Il caso Thomas Crown.
NIZZA MONFERRATO
AURORA: Il bocconcino.
LUX: riposo.
SOCIALE: Uomini e cobra.
VERDI: Che botte ragazzi.

ALESSANDRIA
ALESSANDRINO: Ecco noi, per esempio.
AMBRA: L'imperatore del Nord.
CORSO: Via col vento.
CRISTALLO: A forza di sberle.
GALLERIA: Mogliamante.
MODERNO: Holocaust 2000.
ACQUI TERME
ARISTON: La signora gioca bene a scopa (e varietà).
CRISTALLO: Al piacere di rivederla.
GARIBALDI: Quell'ultimo ponte.
ITALIA: riposo.
CASALE MONFERRATO
MODERNO: Via col vento.
NUOVO: Amore in tre dimensioni.
POLITEAMA: Al di là del bene e del male.
VITTORIA: Quell'ultimo ponte.
FELIZZANO
COMUNALE: riposo.
NOVI LIGURE
CRISTALLO: Io, Bruce Lee.
IRIS: La dolcissima Dorotea.
ITALIA: Il prefetto di ferro.
MODERNO: Rotte a tutte le esperienze.
OVADA
LUX: Blow up.
MODERNO: Il reduce.
TORRIELLI: Pronto a uccidere.
S. SALVATORE MONF.
COMUNALE: riposo.
SERRAVALLE SCRIVIA
LARA: La polizia ha le mani legate.
TORTONA
MODERNO: Una finestra sul cielo.
SOCIALE: La calda bestia.
VERDI: Flavia la monaca musulmana.
VALENZA PO
NUOVO ITALIA: Una bolognese a Parigi.
TEATRO: Fräulein doktor.

CUNEO
CORSO: Isole nella corrente.
FIAMMA: Il gobbo di Londra.
ITALIA: La casa dell'esorcismo.
NAZIONALE: Ragazzo di borgata.
ALBA
CORINO: Eccesso di difesa.
EDEN: Racconti di Canterbury.
BORGO SAN DALMAZZO
MODERNO: Una prostituta al servizio del pubblico ed in regola con le leggi dello Stato.
BRA
IMPERO: La bocca che uccide.
POLITEAMA: Tutti defunti tranne i morti.
VITTORIA: La battaglia della Manciuria.
BUSCA
NUOVO: riposo.
CAVALLERMAGGIORE
SAN GIORGIO: Gamma 22.
CENTALLO
ALESSANDRA: Uccidete mister Mitchell.
CEVA
DORIA: Fase quarta: distruzione Terra.
FOSSANO
ASTRA: riposo.
IRIDE: Ku Kung: l'implacabile assassino.
POLITEAMA: riposo.
MONDOVI'
CORSO: Non c'è fumo senza fuoco.
PIASCO
LA ROSA: La perdizione.
RACCONIGI
SOCIALE: La moglie erotica.
SALUZZO
CIVICO: La trappola.
ITALIA: Ode a Billy Joe.
SPLENDOR: Konga.
SAVIGLIANO
AURORA: riposo.
NAZIONALE: Nove ospiti per un delitto.
RITZ: Makò, lo squalo della morte.

AOSTA
CORSO: Il giorno della vendetta.
GIACOSA: Penitenziario femminile per reati sessuali.
SPLENDOR: Maitresse.
ITALIA: Al di là del bene e del male.
LUX: Abissi.
SAINT-VINCENT
NUOVO: Il margine.
VERRES
IDEAL: Fase IV distruzione terra.

NOVARA
ASTRA: La calda bestia.
COCCIA: Via col vento.
ELDORADO: Squadra antitruffa.
EXCELSIOR: Ritornano quelli della cal. 38.
FARAGGIANA: Spettacolo teatrale: Giorgio Gaber.
VITTORIA: Ecco, noi per esempio.
S. CUORE: Il giudice e l'assassino.
ARONA
ROMA: Cara dolce nipote.
MODERNO: Susy.
LUX: Professoressa di lingue.

VERCELLI
ASTRA: Supervixens.
CIVICO: Una bella governante di colore.
ITALIA: 7 note in nero.
PRINCIPE: Sergente Klems.
VERDI: Abissi.
VIOTTI: L'ultimo ponte.
BIELLA
APOLLO: Prima notte di nozze.
IMPERO: Abissi.
MARCONI: chiuso.
MAZZINI: L'invasione delle api regine.
ODEON: chiuso.
SOCIALE: Prosa, con Lilla Brignone.
SANTHIA'
IDEAL: Per amore di Poppea.
SPLENDOR: I 4 scatenati di Hong Kong.

GENOVA
ALCIONE: Sole, sesso e pastorizia.
AMBASSADOR: Una donna chiamata Apache.
ARISTON: Ecco noi per esempio.
ASTOR: Holocaust 2000.
AUGUSTUS: Pane, Burro e Marmellata.
GIOIELLO: Voglia di vivere, voglia di amare.
GRATTACIELO: Squadra antitruffa.
LUX: L'isola del dottor Moreau.
NUOVO PALAZZO: Silvestro e Gonzales: matti e mattatori.
ODEON: La grande avventura.
OLIMPIA: Guerre stellari.
ORFEO: Tomboy.
PLAZA: Via col vento.
SMERALDO: Raptus erotico.
UNIVERSALE: Il mostro.
VERDI: Los Angeles: Squadra anticrimine.
TEATRO GENOVESE: L'uomo difficile di Hoffmannsthal - Teatro gli associati.
STABILE E. Duse: Il misantropo, di Molière - Cooperativa Pierlombardo.
POLITEAMA MARGHERITA: Stagione sinfonica.
ALBA: Ballata macabra.
ALFA: Roulette russa.
AURORA: Casotto.
DIANA: Abissi.
DIONISO: La signora ha fatto il pieno.
IDEAL: Tre tigri contro tre tigri.
LIDO: Certi piccolissimi peccati.
MANIN: Questa terra è la mia terra.
MIGNON: Abissi.
SUPERBA: Sulle scene: Antonella; sullo schermo: La polizia accusa e il servizio segreto uccide.
CHIAVARI
ASTOR: New York, New York.
CANTERO: Mogliamante.
NUOVO: Eva nera black cobra.
ODEON: Totò gambe d'oro.
SESTRI LEVANTE
CENTRALE: Labbra di lurido blu.
RAPALLO
GRIFONE: Sole su un'isola appassionatamente.
ITALIA: Nevada Smith.
S. MARGHERITA
CENTRALE: Padre padrone.
MIGNON: Viaggio di paura.
RECCO
ANNA: Pazzo pazzo West!

SAVONA
DIANA: Tora tora tora.
ELDORADO: Valentino.
ARS: Flic story.
ASTOR: L'isola del dr. Moreau.
OLIMPIA: Pane, Burro e Marmellata.
JOLLY: Esperienze erotiche di una ragazza di campagna.
FILMSTUDIO: La tigre di Eschnapur.
ALASSIO
RITZ: L'uomo, la donna, la bestia.
ALBENGA
ASTOR: Le ragazze pon pon.
AMBRA: Ricatto alla mala.
CRISTALLO: Quell'ultimo ponte.
MODERNO (Villanova): L'uomo che fuggì dal futuro.
ALBISSOLA CAPO
DORIA: Codice 3 emergenza assoluta.
ALBISSOLA MARE
MARCONI: 21 ore a Monaco.
ALTARE
VALLECHIARA: Il genio.
CAIRO MONTENOTTE
SOCIALE: Per amore di Poppea.
CRISTALLO: I magnifici sette.
CERIALE
ODEON: Sette contro uno.
LOANO
PERLA: Noi inglesine.
LOANESE: La collina degli stivali.
MILLESIMO
ITALIA: Emanuelle l'antivergine.
LUX: La mano che uccide.
PIETRA LIGURE
COMUNALE: Il matrimonio.
VADO LIGURE
AMBRA: Il trono nero.

IMPERIA
CENTRALE: E la terra si tinse di rosso.
AMBRA: Casanova e Co.
IMPERIA: Caccia Zero: terrore del Pacifico.
DANTE: Il giudice e l'assassino.
BORDIGHERA
ZENI: Dài sbirro.
VENTIMIGLIA
EUROPA: Disposta a tutto.
ARMA DI TAGGIA
CAPITOL: L'ultimo mondo cannibale.
CERRI: Conoscenza carnale.
DIANO MARINA
DIANESE: Punto di rottura.
RIVA LIGURE
CORALLO: Napoli si ribella.
SANREMO
ARISTON TEATRO: Leoni in guerra.
CENTRALE: Holocaust 2000.
SANREMESE: La prima notte di nozze.
ORFEO: Gesù di Nazareth (parte seconda).
SUPERCINEMA: Un altro uomo, un'altra donna.
ASTRA: Kleinoff Hotel.
MIGNON: Un attimo una vita.
RITZ: Casotto.

STAMPA SERA

Dove andiamo stasera

CRITICA
Capolavoro
Ottimo
Favorevole
Discusso
Mediocre
PUBBLICO
Eccezionale
Successo
Consensi
Discorde
Scarso

una anteprima GUERLAIN
è a sua disposizione sino al 17 dicembre
PROFUMI Servetti in Via Rodi 1

cinema prime visioni

AMBROSIO
c. Vitt. Eman. 52
Tel. 547.007

Squadra antitruffa, di Bruno Corbucci, con Tomas Milian, David Hemmings (Italia - Colori) — Maresciallo indaga su una ben organizzata gang di truffatori travestendosi da capelloni. Non viet.
Orario: 14.40; 16.40; 18.30; 20.20 22.30. ★ Poliziesco
Critica ● Pubblico ○○○○○ Ingresso L. 2000

ARCO-INC
c. Pr. Oddone 31
Tel. 484.621

Sonata nel lago di Varis Brasla, con Astrida Kairicha, Gunar Tsikinski (Urss, Studio di Riga - Colori) — Con questo film della Lettonia si conclude la «Rassegna sovietica». Versione originale con sottotitoli.
★ Drammatico
OGGI LA PRIMA Ingresso L. 500

ARISTON
v. Lagrange 21
Tel. 546.147

La grande avventura, Stewart Raffill, con Robert F. Logan, Susan Damante Shaw (Usa - Colori) — Famiglia americana abbandona gli agi della città per vivere primitivamente tra le montagne dell'Oregon.
Orario: 14.40: 16.30: 18.30: 20.20: 22.30. Non viet. ★ Avventuroso
Critica ●● Pubblico ○○○○ Ingresso L. 2000

ARLECCHINO
c. Sommeiller 22
Tel. 587.190

Pane, burro e Marmellata, di Giorgio Capitani, con E. Montesano, R. Podestà, C. Auger (Italia - Colori) — Tre donne si riempono ormai vecchie per l'amore, un vicino le convincerà del contrario. Non viet.
Orario: 14.30: 16.30: 18.30: 20.25: 22.30. ★ Commedia
Critica ●● Pubblico ○○○○○ Ingresso L. 2000

ASTOR
v. Viotti 8
Tel. 519.516

Via col vento, di Victor Fleming, con C. Gable, V. Leigh, L. Howard, O. De Havilland (Usa - Colori) — Edizione completamente rinnovata nella versione italiana del film tratto dal romanzo di M. Mitchell.
Orario: 16.15: 20.45. Non vietato. ★ Drammatico
RIEDIZIONE (1940) Ingresso L. 2000

AUGUSTUS
p. C.L.N. 248
Tel. 530.714

La valle dei Comanche, di Jerry Hopper, con Richard Boone, Leslie Caron (Usa - Colori) — Gli indiani, concentrati in una valle, oppongono le ultime resistenze ai bianchi che li vogliono scacciare. Non vietato.
Orario: 14.40: 16.40: 18.30: 20.20: 22.30. ★ Western
Critica ●● Pubblico ○○○ Ingresso L. 2000

CAPITOL
v. San Dalmazzo 24
Tel. 540.605

L'idolo del male, di Charles Band, con José Ferrer, Sue Lyon, John Carradine (Usa - Colori) — Uomo crede di aver ucciso la moglie, ma un amuleto la salva e la vendica al tempo stesso. Non viet.
Orario: 14.40; 16.40; 18.40; 20.40; 22.40. ★ Drammatico
Critica ●● Pubblico ○○○ Ingresso L. 2000

CENTRALE d'Essai
v. Carlo Alberto 27
Tel. 540.110

Padre padrone, di P. e V. Taviani, con O. Antonutti, S. Marconi, Marcella Michelangeli (Italia - Colori) — Vincitore Palma d'oro a Cannes, narra la storia d'un pastore ribelle. Non vietato. ★ Drammatico
Orario: 10.30; 15.45; 18; 20.15; 22.30. ■ Segnalato dalla Critica
Critica ■●●● Pubblico ○○○○○ Ingresso L. 2000

CORSO
c. Vitt. Eman. 50
Tel. 510.702

Holocaust 2000, di Alberto De Martino, con Kirk Douglas, Agostina Belli (Italia - Colori) — Sulla costruzione di una centrale termonucleare, sembra incombere una strana maledizione. Non vietato.
Orario: 14.40; 16.30; 18.35; 20.30; 22.30. ★ Fantascienza
Critica ●● Pubblico ○○○○○ Ingresso L. 2000

CRISTALLO
v. Goito 5
Tel. 650.71.00

Grazie tante Arrivederci, di Mauro Ivaldi, con Carmen Villani, Mario Scarpetta (Italia - Colori) - Bella e provocante giovane, mette a dura prova la purezza di un seminarista. Viet. 18.
Orario: 14.30; 16.30; 18.30; 20.25; 22.30. ★ Commedia erotica
PRIMA VISIONE non recensita Ingresso L. 2000

DORIA
v. Gramsci 9
Tel. 542.422

Mogliamante, di Marco Vicario, con Marcello Mastroianni, Laura Antonelli (Italia - Colori) — Giovane donna, indagando sulla vita del marito che crede morto, scopre se stessa. Viet. min. 18.
Orario: 14.30; 16.30; 18.30; 20.30; 22.30. ★ Commedia drammatica
Critica ●● Pubblico ○○○○ Ingresso L. 2000

GIOIELLO
v. C. Colombo 31
Tel. 500.760

Casotto, di Sergio Citti, con U. Tognazzi, M. Melato, L. Proietti (Italia - Colori) — In una cabina balneare s'incrociano un giorno numerose persone, ognuna con problemi e anormalità. Viet. 14.
Orario: 14.30; 16.30; 18.30; 20.30; 22.30. ★ Commedia
Critica ●● Pubblico ○○○○ Ingresso L. 2000

IDEAL
C. Beccaria 4
Tel. 541.523

Guerre stellari, di George Lucas, con Peter Cushing, Alec Guinness, Carrie Fisher (Usa - Colori) — Giovane in viaggio tra le galassie combatte contro dei malvagi dittatori spaziali. Non vietato.
Orario: 14; 16.10; 18.15; 20.20; 22.30. ★ Fantascienza
Critica ●●● Pubblico ○○○○○ Ingresso L. 2500

LILLIPUT
v. XX Sett. 15 bis
Tel. 537.100

Certi piccolissimi peccati, di Yves Robert, con J. Rochefort, C. Brasseur, Danièle Delorme, Annie Dupérey (Francia - Colori) — A Parigi, piccanti avventure extraconiugali di 4 amici quarantenni. Non vietato.
Orario: 14.30; 16.30; 18.30; 20.30; 22.30. ★ Commedia
Critica ●●● Pubblico ○○○○ Ingresso L. 2000

LUX
Gall. S. Federico
Tel. 541.283

Al di là del bene e del male, di Liliana Cavani, con D. Sanda, R. Powell, E. Josephson (Italia - Colori) — Ménage a tre fra Nietsche e un dottore innamorati della stessa donna. Viet. 18.
Orario: 14.45; 17.15; 19.45; 22.20. ★ Drammatico
Critica ●●● Pubblico ○○○○ Ingresso L. 2000

METROPOL
v. Pr. Tommaso 6
Tel. 650.54.70

Confessioni di una ragazzina, di Pierre Chevalier, con Dylie Dargent, Monique Gerard (Francia - Colori) — Tragiche confessioni di una diciassettenne costretta a pagare a caro prezzo un errore. Vietato 18.
Orario: 14.30; 16; 17.40; 19.10; 20.40; 22.30. ★ Drammatico
PRIMA VISIONE non recensita Ingresso L. 2000

NAZIONALE
v. Pomba 7
Tel. 518.850

Taboo di Vilgot Sjöman, con Kjell Bergvist, Licka Sjöman, Vivica Lindfors, (Svezia - Colori) — Un avvocato si fa paladino dei problemi degli omosessuali, ma lo scopo non è del tutto sincero. Vietato 18.
Orario: 14.30; 16.30; 18.30; 20.30; 22.30 ★ Drammatico
Critica ●● Pubblico ○○○ Ingresso L. 2000

OLIMPIA
v. Arsenale 31
Tel. 532.448

Un taxi color malva di Yves Boisset, con Charlotte Rampling, A. Belli, F. Noiret (Francia - Colori) — 4 uomini e 2 donne determinano amori e drammi dopo casuali incontri. Non vietato.
Orario: 15; 17.30; 20; 22.30. ★ Commedia drammatica
Critica ●● Pubblico ○○○○ Ingresso L. 2000

REPOSI
v. XX Settembre 15
Tel. 531.400

La minaccia, di Alain Corneau, con Yves Montand, Carole Laure (Francia - Colori) — Per scagionare la giovane amante in galera, un uomo si autoaccusa di un delitto che fu invece un suicidio.
Orario: 15; 17.30; 20; 22.30. ★ Poliziesco
Critica ●● Pubblico ○○○○ Ingresso L. 2000

ROMANO
Galleria Subalpina
Tel. 510.145

Quell'oscuro oggetto del desiderio, di Luis Buñuel, con Fernando Rey, Carol Bouquet (Francia-Spagna - Colori) — Ricco sessantenne ama una giovane spagnola, la quale prima lo illude e poi gli si nega. Non viet.
Orario: 14.45; 16.30; 18.30; 20.30; 22.30. ★ Drammatico
Critica ●●●● Pubblico ○○○○ Ingresso L. 2000

STUDIO RITZ
v. Acqui 2
Tel. 830.321

New York, New York, di Martin Scorsese, con Liza Minnelli, Robert De Niro, vari complessi musicali (Usa - Colori) — Scalata al successo e storia d'amore di un sassofonista di jazz e una cantante. Non vietato.
Orario: 17.30; 20; 22.30. ★ Commedia drammatica
Critica ●●● Pubblico ○○○ Ingresso L. 1500

TORINO
v. Buozzi 6
Tel. 530.353

La ragazza dalla pelle di corallo, di Osvaldo Civirani, con Norma Jordan, Gabriele Tinti (Italia-Spagna - Colori) — Italiano viene affascinato dalla calda sensualità di una ragazza di colore. Vietato 18.
Orario: 14.30; 16.30; 18.30; 20.30; 22.30. ★ Commedia erotica
RIEDIZIONE Ingresso L. 2000

VITTORIA
v. Roma 316
Tel. 511.789

New York-Parigi, air sabotage 78, di David Lowell Rich, con Robert Reed, Susan Strasberg (Usa - Colori) — Su un jet in volo fra New York e Parigi esplode una bomba con disastrose conseguenze. Non vietato.
Orario: 14.40; 16.40; 18.40; 20.40; 22.40. ★ Drammatico catastrofico
Critica ● Pubblico ○○○ Ingresso L. 2000

proseguimenti prime visioni

ALEXANDRA
v. Sacchi 18
Tel. 511.293

Le calde notti di Caligola, di Roberto Montero, con Carlo Colombo, Cinzia Romanazzi (Italia - Colori) — L'imperatore libertino alle prese con le sarie donne delle sue notti. Viet. 18.
Orario: non comunicato. ★ Commedia
Critica ● Pubblico ○○○ Ingresso L. 1000

ASTRA
v. R. Pilo 6
Tel. 753.597

Il mostro, di Luigi Zampa, con Johnny Dorelli, Sydne Rome, Renzo Palmer (Italia - Colori) — Giornalista usa le imprese di un misterioso assassino per far carriera. La conclusione è sconvolgente. Non vietato.
Orario: 20.15; 22.30. ★ Drammatico
Critica ●● Pubblico ○○○○ Ingresso L. 1000

COLOSSEO
v. M. Cristina 73
Tel. 651.034

Le notti di Satana, di Juan Bosch, con Grace Mills, Paul Naschy (Usa - Colori) — La malvagia potenza di Satana viene rievocata tramite riti magici. Vietato minori 18.
Orario: 16; 17.45; 19.10; 20.40; 22.30. ★ Drammatico
PRIMA VISIONE non recensita Ingresso L. 1000

ELISEO
piazza Sabotino
Tel. 335.9815

Remo e Romolo: storia di due figli di una lupa, di Castellacci e Pingitore, con E. Montesano, P. Franco, G. Ferri (Italia - Colori) — In chiave ironica e dissacrante le origini di Roma. Viet. 18.
Orario: 20.30; 22.30. ★ Commedia
Critica ● Pubblico ○○○○ Ingresso L. 1000

FORTINO
v. Cigna 47
Tel. 486.560

Tarzan e i segreti della giungla. Il celebre eroe della giungla in una emozionante avventura in compagnia dei soliti amici. Non vietato.
Orario: 20; 22.30. ★ Avventuroso
RIEDIZIONE Ingresso L. 1000

LA PERLA
c. De Gasperi 26
Tel. 584.791

La ragazza di Alex, di John Korty, con Jack Lemmon, Geneviève Bujold (Usa - Colori) — Paga la cauzione a una scatenata gitana e si trova più inguaiato di lei. Vietato 18.
Orario: da stabilire. ★ Commedia
Critica ●●● Pubblico ○○○ Ingresso L. 1300

MAFFEI
v. Pr. Tommaso 5
Tel. 683.354

Messalina, Messalina, di Bruno Corbucci, con Tomas Milian, Anaika De Lorenzo (Italia - Colori) — Le avventure erotiche della depravata imperatrice romana, viste in chiave comica. Vietato 18.
Orario: 14.30; 16.30; 18.30; 20.30; 22.30. ★ Commedia
Critica ● Pubblico ○○○ Ingresso L. 2000

MASSAUA
p. Massaua 9
Tel. 795.803

Il ginecologo della mutua, di Joe D'Amato, con Renzo Montagnani, Isabella Biagini (Italia - Colori) — Per foraggiare il poco guadagno della visita mutualistica, dottore si prende compensi in natura. Vietato 18.
Orario: 20.30; 22.30. ★ Commedia
Critica ● Pubblico ○○○ Ingresso L. 1000

MASSIMO
v. Montebello 8
Tel. 876.061

Herbie al Rallye di Montecarlo, prod. Walt Disney, con Dean Jones, Julie Sommers (Usa - Colori) — Il maggiolino americano impegnato da Parigi a Monaco, in una corsa piena di guai. Non vietato.
Orario: 14.40; 16.30; 18.30; 20.30; 22.30. ★ Commedia
Critica ●● Pubblico ○○○○ Ingresso L. 1300

ORFEO
p. Carlina
Tel. 518.114

Oggi chiuso.

PUNTODUE d'Essai
v. Garibaldi 30
Tel. 545.245

Metti una sera a cena, di G. Patroni Griffi, con J.L. Trintignant, Florinda Bolkan, Annie Girardot, Lino Capolicchio (Italia - Colori) — Dal «triangolo» al «pentagono» dell'adulterio. Vietato 18. ★ Commedia
Orario: 15; 17.30; 20; 22.30.
RIEDIZIONE (1969) Ingresso L. 1000

seconde e altre visioni a Torino

A.B.C. (corso Brescia 28, tel. 850.463)
L'uomo, la donna, la bestia, Boschero. Viet. 18. (Ingr. 700). ★ Sexy

ACADEMIA CINESTUDIO (v. Oropa, tel. 882.457)
Strip-tease, C. Clery. Viet. 18. ★ Commedia erotica

ACAPULCO (via Donizetti 6, p. Nizza, tel. 651.264)
Il male di Andy Warhol. Viet. 18. Or.: 16.30; 18.30; 20.30; 22.30. ★ Drammatico

APOLLO (largo Giachino 91, tel. 215.685)
Il padrino ciacse, Viet. 14. Or.: 20.30; 22.30. ★ Avventuroso

CONTINENTAL (v. Nizza 348, tel. 697.068)
La bella e la bestia, L. Hummel, R. Hundar. Col. Viet. 18. ★ Sexy

ERBA - RAGAZZI (corso Moncalieri 241, tel. 690.467)
Proiezioni ogni giovedì e sabato pomeriggio.

FARO (via Po 30, tel. 832.214)
Black Sunday, R. Shaw, M. Keller. Techn. Non viet. ★ Drammatico

FIAMMA (corso Trapani 57, tel. 372.057)
Bilitis, M. Kristensen, B. Giraudeau, Techn. Viet. 14. ★ Commedia

HOLLYWOOD (corso R. Margherita 106, tel. 851.904)
Candidato all'obitorio, Charles Bronson. Non viet. ★ Avventuroso

PIEMONTE (via Nizza 32, tel. 650.5758)
Le ragazze Pon Pon, J. Johnston, R. Smith. Col. Viet. 18. ★ Commedia

PRINCIPE (via P. d'Acaja 45, tel. 760.951)
Nessè, di Salvatore Samperi. Viet 14. Ap. 16,20. Ult. 22,30. ★ Commedia

STATUTO (via Cibrario 16, tel. 487.051)
Fate la rivoluzione senza di noi, Wilder. Non viet. (Ingr. 700). Ap. 15: ult. 22.30. ★ Commedia

ZETA - RAGAZZI (V. Cibrario, 88 - tel. 772.907)
Ogni sabato ore 15-17 proiezioni per ragazzi. Baby sitter in sala.

ZONA CENTRO

CABARET VOLTAIRE (v. Cavour 7, t. 516.046)
Or.: 17; 19; 21; 23,30. Rassegna cinema e desiderio **Il sesso degli angeli** di L. Soukaz; **La tasse (La latrina)** di M. Nedjar. Viet. 18. Ingresso riservato ai soci.

MOVIE CLUB (via Giusti 8, tel. 544.077)
Western all'italiana: **Django** di Sergio Corbucci. F. Nero. Col. Ore 20,30; 22.30. ★ Western

PO (via Po 21, tel. 510.496)
Conviene far bene l'amore, Viet. 18. ★ Commedia

REGINA (c. R. Margherita 123, tel. 530.885)
Amore all'arrabbiata, Viet. 18. ★ Commedia

CROCETTA - S. RITA - MIRAFIORI

ADRIANO (via Sacchi 65, tel. 567.715)
Il cervello da un miliardo di dollari. ★ Avventuroso

MIRAFIORI (c. Cosenza 68, tel. 390.867)
Donna cosa si fa per te, Viet. 18. ★ Commedia

SMERALDO (via Tunisi 92, tel. 390.711)
Una ragazza dal corpo caldo, J. Nicholson. V. 18. (Ingr. 700). ★ Commedia

VINZAGLIO (corso D. Abruzzi 102, tel. 596.125)
Don Camillo, Gino Cervi, Fernandel (a grande richiesta). Or.: 20.15; 22.30. ★ Commedia

ZONA S. PAOLO

AMERICA (via Fréjus 27, tel. 446.764)
Io sono Bruce Lee la tigre ruggente, B. Lee. Non viet. ★ Lotta orientale

SAN PAOLO (via Cesana 80, tel. 372.637)
Killer Commandos, Telly Savalas. Viet. 14. (Ingr. 700). ★ Avventuroso

ZONA FRANCIA

BERNINI (corso Tassoni 3, tel. 773.843)
Il giustiziere sfida la città. Viet. 14. ★ Drammatico

STAR (via Domodossola 48, tel. 772.990)
Emanuelle e Françoise le sorelline, G. Eastman. Col. Viet. 18. ★ Sexy

ZETA d'Essai (via Cibrario 88, tel. 772.907)
Blow Up, di M. Antonioni con V. Redgrave, D. Hemmings. Viet. 18. Col. Or.: 20,10; 22,30. Ultimo giorno. ★ Drammatico - Capolavoro

ZONA S. DONATO

ROMA - INC. (via S. Donato 40 bis, tel. 487.765)
Guerra-guerra: Una vita venduta. ★ Guerra

MADONNA CAMPAGNA - LUCENTO

AMBRA (via Chiesa della Salute 77, tel. 297.197)
Strip-tease, C. Clery. Viet. 18. ★ Commedia erotica

LUTRARIO (via Stradella 10, tel. 280.742)
Kozaq la terrificante bestia umana, B. Park. ★ Fantascienza

SPLENDOR (via Bibiana 109, tel. 296.336)
Perché i gatti, S. Kristel, B. Marshall. Techn. Viet. 18. ★ Giallo

ZONA MILANO - REGIO PARCO

ARS (c. R. Parco 142, tel. 203.588)
Roma drogata. ★ Drammatico

FALCHERA (v. Tanaro 30, tel. 262.665)
Bruce Lee l'urlo di Chen terrorizza anche l'Occidente, Non viet. ★ Lotta orientale

MAIOR (largo G. Cesare 105, tel. 287.974)
Al piacere di rivederla, Ugo Tognazzi. Viet. 18. (Ingr. 700). ★ Commedia

SOCIALE (via Courmayeur 2, tel. 850.608)
Le sensitive, V. 18. (Ingr. 700). ★ Sexy

ZONA VANCHIGLIA - BORGO PO

ARIZONA (corso Belgio 53, tel. 874.171)
Violenza carnale per una vergine, Viet. 18. ★ Drammatico

ARTISTI (v. G. di Barolo 24, tel. 831.374)
OGGI CHIUSO

ERIDANO d'Essai (corso Casale 100, tel. 832.086)
Gli anni in tasca, di F. Truffaut. Or: 20.15; 22.30. ★ Commedia

ZONA NIZZA - LINGOTTO

CINEOCCHIO (Valenza, 46)
Rosemary's Baby, R. Polanski. Viet. 14. Or.: 20; 22.30. ★ Drammatico

ITALIA (via Nizza 138, tel. 694.021)
Vizi morbosi di una governante, Marshall. Viet. 18. (Ingr. 700). ★ Commedia erotica

RIDUZIONI ENAL - AGIS

CINEMA — Abc, Academia Cinestudio, Adriano, Adua, Alba, Alexandra, Arco, Artisti, Aurora, Colosseo, Eridano, Faro, Fiamma, Giardino, Lutrario, Nazionale, Odeon, Principe, Punto Due, Roma fac. S. Paolo, Sempione, Sociale, Spezia, Zeta, Italia (Moncalieri), Teatro Nuovo: «Macarisa», riduzioni all'Enal per domani sera: Accademia Corale S. Tempia: abbonamenti ridotti all'Enal; Teatro Alcione: ore 16,15-21,30, riduzioni Enal alla cassa; Teatro Alfieri: «Antonio e Cleopatra», riduzioni Enal in via Roma 49 per martedì 20-12-77; Torino-Milan: biglietti interi e ridotti all'Enal; Palaghiaccio: riduzioni Enal alla cassa.

Al cinema
potete scegliere
quello che piace a voi

Santa Monica. Stevie Wonder, insolitamente acconciato, ha ricevuto il premio Billboard per il miglior artista maschio e solista di musica pop.